南京日報

本報登記證　內政部警字第三八〇九號　中宣部中字第一二六四號　中華郵政特准掛號認爲新聞紙類　電報掛號一一二一二

社址白下路八十三號　電話五一七三三號

第六百九十二號

今日二大張售洋三分

今日提要

▲王寵惠抵粵擬赴桂一行
▲蓉案受傷日人筆述經過
▲坂垣田代續商對華一般問題
▲國選總所加緊工作
▲英埃協定在倫敦簽字
▲京市商會新委定期就職
▲教王談設中正醫學院意義

在港晤黃紹雄後 王寵惠擬赴桂一行
王昨抵粵談桂實況殊不明瞭
鄒琳在粵公畢過港北上復命

（廣州二十八日電）王寵惠語記者、本人此來純係私人行動、三數日後、擬赴桂一遊、至桂局實況、殊不明瞭、

（廣州二十八日電）王寵惠今抵省晉翰屏、劉紀文、陳策等、到車站歡迎、

（香港二十八日電）王寵惠二十八日晨八時半晉省、

（香港二十八日電）財政部次長鄒琳、在粵公畢、二十八日晨、乘輪到港、午後乘傑佛遜總統輪返滬、入京復命、

蓉案受傷日人 田中筆述當時經過
范局長制止羣衆生命保全表示謝意
日外相有田向內閣報告蓉案
對策須待接獲報告始能決定

（成都廿八日電）蓉案受傷日人田中武夫、廿八日向中央社記者以日文親書書面談話、敍述蓉案當時經過、至爲詳盡、茲摘譯數點如下、（一）當初次擾攻時、渠出示護照、即有人立起演說、此項演說得到勝利、羣衆退出、（二）第二次羣集襲來時、室內黑暗、公安局員數名保護我等、努力防護、卒因衆寡不敵、不克奏效、（三）我等被羣衆曳入街心、賴范局長制止羣衆我生命得以保全、對范先生之奮門、表示謝意、又已故兩日人渡邊深川之屍體、經日使館派員及日領之驗視後、現決在成都火化、至受傷二日人要求廿九日晨飛滬、但尚未得醫生許可、因恐其不耐長途飛行、致影響傷勢、

日外省發言人 對蓉案之談話

（東京二十八日路透電）今日據外務省發言人聲稱、成都案已有日員前往調查、日政府在未接報告前、尚未決定態度、中日當局、除了結該案外、且當設法限杜將來此種案件之再發生、聞外相在閣議中、報告同僚、謂關於該案、尚未接有官方正式情報、故外務省目下尚不能取解決該案之具體步驟、

（東京二十八日電）日外相有田於今日閣議例會中、對成都事件作結論之報告稱、成都事件之對策、須待接獲當地調查員確實完備之情報後、始能決定、有田認爲除懲治兇犯、賠償損失等、慣常要求外、有採取基本步驟之必要、內閣途遂照有田之結論、決定留待三相決定該項步驟、閣議散會後、外陸海三相賡續開會、有田即席表示意見、謂成都事件不應視爲地方問題、當由中日雙方政府處置之、兩國當局應觀查其起因、而予以根本之解決、關對調整中日關係之具體計劃、及積極行動、透徹加以討論、達一小時之久、外務省發言人於今午接見外國新聞訪員時稱、「自成都事件發生後、中國全國已充滿反日情緒、類似易致燃燒之氣體、一經點燃即可爆發、故日本目前至急之要求、乃在清除此種氣體、中日當局亟應考慮正當方略、實行此種急迫工作」云、或詢以「中日事件究起因於最近華人盛行之反日情緒、抑係華人對日本不滿之結果所致」、發言人躊躇而答曰、「渠不知悉」云、綜觀一般情形、各報多以刺激忿慨之詞、敍述成都事件、各方面則均盼該事件迅造解決、俾中日未來談判、不致橫生枝節云、

日人志波嘉六 轉述當日情形

（成都二十七日電）駐渝日領署派員志波嘉六、及日籍醫師等一行三人、於二十六日由渝飛抵成都、晚間赴督署軍醫院、探視因成都二十四日暴動事件受傷之日僑田中武夫及瀨戶尚二人、據志波今（二十七）日上午十一時語往訪之新聞記者、據稱余等抵蓉後、即往慰問受傷之僑胞田中武夫、及瀨戶尚二君、田中君傷勢輕微、已漸痊愈、瀨戶尚君、則頭部略現發熱、再事休養、即可痊愈、田中已能持筆作書、瀨戶精神甚佳、對不幸事件發生經過、猶能記憶、詳述當時情形、語音嘹亮、

民衆約萬餘人 聚集大川飯店

據謂、二十四日午後三時、有人至大川飯店、詢問渠等來蓉之任務、當答以係商人及新聞記者、全保遊歷性質、與設領事件無關、此項答語後、即全體辭去、並未發生他變、瀨戶君又稱、至午後五時許、渠等正在飯店二樓休息、突來民衆約萬餘人、聚集於大川飯店內外、人聲鼎沸、旋聞門窗破碎聲、知大川飯店被暴徒搗毀、斯時駐大川飯店保護之軍警、力量薄弱、無法制止暴徒、軍警當將四人護送至三樓、加以保護、登樓未久、暴衆又擁至三樓、將全樓什物、悉行搗毀、秩序因之大亂、瀨戶君繼稱、渠等即於此紊亂狀況之下、被暴衆擁出飯店、在大街人羣中、東擁西擊、暴徒愈聚愈衆、渠等四人、及保護之軍警、均被衝散、不能相顧、瀨戶君末稱、經過此等擾動、渠之神經、已經紊亂、後來始悉由警憲護送至醫院矣、又據田中君云、衝散之後、渠在人羣中、正無法解脫之際、忽被一體格肥碩之紳士、將其扶持掙扎、始得脫險、嗣後方知此紳士、即爲公安局長云云、

楊邵昨飛成都 調查事變眞相

關於成都暴動、波及日人事、中日兩方、現均派員前往調查眞相、外交部派往徹查之專員楊開甲、科長邵毓麟、昨（二十八）日晨八時、由京搭乘中國航空公司鄂航機飛川、偕同駐華日本大使館、派赴成都調查之松村三等秘書、聞亦於昨（二十八）日晨由滬乘機飛往、四川省政府建設廳長盧作孚、昨（二十八）晨由川到京、除接洽發行四川省建設及換償舊債公債外、並乘便晉謁張外長、面陳二十四日成都暴動之經過詳情、聞盧氏俟在京事畢、即行返川、外交部駐川康特派員吳澤湘、於此次暴動發生後、即奉部令、由重慶赴成都調查、最近時有電呈部、報告遵日辦理此事之經過、至已死之日人深川渡邊二名之身後事務、亦正由成都地方當局、會同由重慶來成都之駐重慶日本領事館員等、妥爲辦理、受傷之日人二名、經醫治後、已日就痊可、不日即可出院、

松村一行抵蓉 驗視日人屍體

（成都廿八日電）日大使館書記官松村、駐渝日領糟谷廉二、大阪朝日新聞滬支局中村正五、大阪每日新聞滬支局田知花信量、同盟社漢支局岡本房男、滿鐵路支局新田高博等五人、二十八日下午、分別由滬渝乘歐亞中國航空公司巨型機抵成都、省府派員妥爲照料、機場至招待所、沿途加意戒備、糟谷旋往訪吳澤湘、晚七時、松村糟谷、及其參各日記者、暨志波與日醫等、由吳澤湘、和崇貞等、陪往正府街、驗視已死兩日記者渡邊深川之屍體、八時即轉晉督署軍醫處、慰問受傷之田中武夫、及瀨戶尚二人、對成都暴動事件、飛詢甚詳、迄九時始返蓉新聞界十餘人、于中村等抵蓉後、以同業資格、前往拜會、略談即辭出、外交部科邵毓麟、二十八日下午五時、由京乘機飛抵蓉、調查蓉案、

（上海二十八日電）同盟社滬息、日使館松村書記官、與大阪每日新聞上海支局長田知花、今晨七時、經滬飛蓉、豫定在京會見、鈴木書記官、與中國外交部專員楊開甲、邵毓麟等同往、又在重慶將偕糟谷領事同行、本日下午四時、可抵蓉、

蔣廷黻談
竭力敦睦中蘇邦交
友好方面不感受困難
顏氏辭職原因

新任駐蘇聯大使蔣廷黻、於前日由廬返京後、即向外部接洽積極籌備出國事宜、記者昨（二十八）日往訪、據談、中蘇兩國、均地大物博、在國富財力方面、均發展、均無求於人、同時兩國目前正努力於國內經濟之建設、力求國際和平、故本人此次奉派出使蘇聯、在謀兩國友好邦交方面、當不感任何困難、兩年前、本人曾赴蘇考察文物政治制度、經濟建設、一切所得、對彼邦人士、良好印象、至今不忘、至我駐蘇大使館方面、得與相識者甚多、余之職責、當在敦睦邦交、想莫斯科中蘇兩方之舊友、亦必樂予協助、此次顏大使之辭職、蔣院長暨張部長、均以顏氏國際資望崇高、及外交經驗豐富、不願渠遽引高蹈、曾力予婉留、終以顏氏身體不宜常駐於寒帶、會迭呈辭、當局以所呈屬實、除予照准外、並擊望顏氏早復健康、繼續爲國貢獻長才、本人定於十日內赴青島、拜訪顏大使、晤談一切、如未返京、即赴粵晉謁蔣院長、稍留即返京、請示外交方針、然後溫返故鄉一行、約於十月中旬、即可首途赴任、記者末叩以新任行政院政務處長何廉、何時就職、蔣氏答稱、渠已電何氏促駕、現雖未接覆電、大約於下月初準可來京履新、

許劉兩使 並不返國

昨（二十八）日報載駐日義許劉兩大使、將分別返國述職、茲據外部息、並無其事、報載完全不確、

故宮又失寶 綠寶石被竊

（北平二十八日電）故宮二次盜寶案、尚未完全結束之際、二十八日上午十時、該院忽又發現綠寶石一塊、重約三厘、不翼而飛、當即電告在京之馬衡、請示處理辦法、

日偽軍前日 攻擊俄邊軍
俄方已向駐莫斯科代辦 提出嚴重抗議

（莫斯科二十八日路透電）蘇俄外交委員部東方股主任阿茲洛夫斯基、因日「滿」兵攻擊波爾太夫加境之蘇俄邊界衛兵、已向駐莫斯科代辦提出抗議、此案發生于八月廿七日、據傳日「滿」兵開槍射擊蘇俄衛兵、蘇俄衛兵未回擊云、

利河輪被匪刼案
仍在嚴緝逃匪 張自忠等赴平

（天津二十八日電）津塘間利河輪被刧案、各方正在嚴緝逃匪中、被匪去之人票、尚無下落、津縣府二十八日午、與水上公安局商洽、恢復海河水警分駐所、以保旅客安全、

（天津二十八日電）張自忠偕潘毓桂、於二十八日晚九時、由津赴平、張定日內返津、

坂垣田代繼續會商 交換對華問題意見
關東軍駐屯軍權限已劃定
綏東事亦有商談

（天津二十八日電）坂垣田代、二十八日午後、繼續在張園日司令官邸會議、橋本河邊武藤、及駐屯軍高級幕僚多人、均參加、迄午後三時許、始散、接開本日會議、首由坂垣報告赴綏經過、及綏東察北情形、繼由橋本報告武官會議各項議案、旋對華北一般問題、交換意見、同時對關東軍與駐屯軍權限、亦有所商定、長城以內交涉事宜、由駐屯軍負責、長城以外、由關東軍主持、坂垣預定二十九日晨、乘機返長春、河邊在津參加會議畢、二十八日午四時返平、

（北平二十八日電）今井談、橋本參謀長在津召武官會議、係垂詢各地情況、以資參考對華北問題、未作具體決定、亦無新計畫、成都事件、實爲遺憾、既然發生、即應火速解決、並希望今後不要再有如此不幸事宜、王道一、已斃命、刻正由晉綏軍合剿、短期內可將散匪肅清、

（天津二十八日電）板垣田代、二十八日晨十時、在張園日司令官邸會談、橋本武藤及駐屯軍各高級官佐均參加、對綏東事件、及日關東軍與駐屯軍聯絡事宜、有所商討、

（北平二十八日電）河邊正之、前赴津與田代公幹、事畢於二十八日下午六時半返平、

黃水退落 豫河防可無虞

（鄭州二十八日電）豫境黃河水位退落、河防可保無虞、河務局電飭沿河各縣長、暫時解除戒備、

（開封二十八日電）黃河水利委員會於今春在沁河口西黃河灘地建築盤壩四座、早已竣工、當本月下旬河水陡漲、大溜直衝護岸、幸賴二三兩壩挑溜之力、河勢外移水落後、第一壩約於川灘約七十公尺、灘東直至沁河口灘、寬三百公尺有奇、溜行中泓、護岸暨盤壩、咸稱平穩、

川越阻於風 今日可抵滬
重光葵謁有田外相 九月下旬赴俄

（上海二十八日電）據同盟青島電、川越大使、與其家族、今晨八時、乘大連丸離青赴滬、

（上海二十八日電）川越由青島南返、因阻颶風、須二十九日晨抵滬、華南日領會議、二十八日繼續舉行非正式會議、外省派員太田、亦參加交換意見、日武官二十八日晨、亦舉行臨時會議、

（上海二十八日電）據同盟東京電、重光葵因政府二十七日正式發令、任爲駐俄大使、二十八日晨十一時返東京、謁見有田外相、接受就任大使之旨諭、即與重光與外陸海等當局、交換意見後、將於九月下旬赴「滿」調查邊境情形、大約十一月間正式赴任、

滇第三區 選定候選人

（昆明二十八日電）國民大會代表第三區昭通等屬、候選人已選出、盧漢、裴存藩、李立瀛等、又職團選舉當選者、農會楊文清、蔣子孝、龍體要、工會李坪天、陳延璧、張邦翰、商會蕭壽民、陸崇仁、

修築滄石路 雙方繼續商洽
日兵百二十名赴通縣
十河將離津回國

（天津二十八日電）興中公司社長十河、定三十日由津赴大連、轉道回國、據興中公司津事務所長中山談、關於開發華北經濟事宜、現在進行者、除天津電氣公司外、即爲滄石路、及龍烟鐵礦事宜、十河赴平、對滄石路事、曾作長時期計議、但迄今尚無具體辦法、仍由中日雙方繼續商洽中、

（北平二十八日電）日兵百二十名、全副武裝、二十日晨六時半赴通縣、

立法院昨通過 川建設公債案
下週審議修改縣市自治法

立法院昨（二十八）晨開第四屆第六十九次會、到委員傅秉常等五十人、主席孫科、祕書長梁寒操、該會爲暑期後第一次院會、各委員因在暑假中小別月餘、到會場時、均相互致候、主席宣告開會後、首由梁祕書長、宣讀暑假前之末次會議紀錄、并報告其他例案二十餘件、嗣通過民國二十五年四川省建設及換償舊債公債條例案、該院財政委員會代委員長陳長蘅、於審議該案之初、對該項公債發行用途、有詳盡報告、詞畢、該案遂無異議獲通過、

立法院祕書長梁寒操談稱、中央通過之地方自治法規原則、經院長批交地方自治法等委員會、從速依照將縣市自治法修改、下星期院會、可提出審議、

津海關 查獲私糖
日領竟提抗議

（天津二十八日路透電）昨日此間海關職員與警察在華界某貨棧內提去私糖一批、日領事當局因此已向中國當局提出抗議、謂海關職員與警察之行動實不顧日貨主所享之領判權云、日領事提出抗議後、看守該貨棧之中國警察、即經撤退、警署並向日領事道歉、

颶風 吹向日本海

（上海二十八日電）同盟社釜山二十八日電、二十七日晨進襲南鮮一帶之颶風、次及全羅北道慶尚南北道及江原道等處、至二十八日晨始向日本海方面而去、此次颶風爲明治三十七年來之猛烈颶風、故南鮮之被害額、恐將突破二千萬金云、

各方紛賀 龍雲就職

（昆明二十八日電）龍雲二十一日通電就滇黔綏靖主任後、全國各方領袖張羣、居正、程潛、劉湘、朱培德、徐源泉、俞飛鵬、鄂省黨部等、紛紛來電致賀、

陳濟棠 有提前出國說

（香港二十八日電）陳濟棠有提前於三十日乘義輪出國說、

社論
選舉與民權

國民代表大會．决如期十一月開會．故辦理選舉事宜．十分防迫．以京市一隅．人口麕集．辦理登記．有警察廳之戶籍爲藍本．從事工作人員．又極整齊幹練．尚未能如期辦完．則各省區之地面較遠．戶口衆多．雖各縣同時舉行．而頭緒繁複．至少較京市加十倍以上．其不能限期辦竣．自爲事實上必然現象．雖總事務所．加緊催促．而距今僅二三日．即爲各地方推出十倍候選人之期．今如限呈報者．甚屬寥寥．據此遲緩過誤．於大會開會．定有影響．然則區域選舉．其手續果如是其繁複．不能及時趕辦耶．夫地方遼遠．戶口複雜．誠屬進行之阻礙．但其中初選人之競爭．而影響於前進者．亦不得謂爲無因．

此屆國民大會．前途所係．較民國以來．任何議會爲重要．本黨訓政數年．苦心焦慮．方使全國上下．納於軌物．際茲空前國難．禦侮復興．非全國動員．決無他道．乃乘此時還政於民．檢討憲法．選舉總統．全國大會應負之責任．故於組織法．亟求嚴密．於選舉法．更期完善．而吾國自有選史．即演許多醜劇．本屆雖力求弊絕風清．產生適當人才．充當代表．適應當前環境．在政府一片精誠．當爲人民所共諒．自辦理選舉以來．各類選舉競爭．頗有所聞．人民担心國家．進一步而欵身效力．誠爲正當之趨勢．亦最良好之現象．無如勢居複雜．多數代表產生之地之區域選舉．因競爭急烈．不正當之手段．遂連帶以生．雖茲法令嚴明之下．雖未敢如舊日之公開活動．專以勢力金錢爲基本原則．而變更名目．藉端掩護之暗中運動．則未能徹底澄清．於選民則招待有費．飲食有費．川資有費．例外之酬報於辦理選舉人者．尚不在內．以故各城市間．旅館飯店．生意十倍．其中人影憧憧．莫非竊竊私語．作半公開之買賣．其屬於以勢力爲選爭前提者．多數屬於現時地居顯要之大小官吏．不獨鼠鄉仰望雲天．即縣政府亦不能不爲勢屈．更有富豪大賈．政客官僚．久冠思沖．固不論人格如何、學識如何．而取得公民資格．即藉其特別勢力．加入競爭．雖複選明知必敗．而故意爲亂．資爲消遣．亦復大有人在．頃有客自鄉中來．爲談選舉情形．形形色色．並無殊於民初現象．不過換公開爲曖昧而已．辦理選舉者．亦以事無佐證．未起訴訟．雖明知不能舞弊．亦無法阻其潛行．而因比事務遲滯．自爲意中之事．夫選舉性質．本在競爭．而人民權利．不能放棄．全國公民熱心於大會代表．本可毫無嘗議．而以我國選政．穢史在前．普通程度．幼稚可憐．無智力以鑒別人材．無道德以拒絕勢利．徒以弱點供少數者之續營．在勢實爲難免之事實．而參加選爭者．不自審其資格學力．存一僥倖之心．藉作終南之境．此則於理於法．全在不可原恕之列．歐美爲民選產生之地．其黜選之人．如不備具資格聲望學識．自己即不肯妄行參加．故其所得人材．揭曉後總可得社會之滿意．今後吾國爲實行民權時期．倘於普通民衆．無機高之訓練．則凡一切權利．仍屬於少數人之把持．有名無實．斯足以爲大憂矣．

英埃友好條約 已在倫敦正式簽字
英駐埃軍定廿年內全部撤退 埃人今後參加行政範圍擴大

（倫敦二十七日哈瓦斯電）英埃兩國同盟友好條約、業於昨日午前在此間正式簽字、聞悉其內容關於軍事問題之條款、包括下列各要點、一、英國駐埃及軍隊、戰時逐漸集中於蘇彝士運河區域、二、如環境許可、而埃及軍隊亦克有充分自衛力量、英國駐軍當于二十年內全部撤退、三、二十年期限屆滿之時、英埃兩國倘欲發生任何異議、前其爭執各點、應即提交適當國際機關予以處理、此外關於蘇丹問題、埃及雖曾要求該處行政事宜、應由埃及完全處理、但並未如願以償、惟今後參加行政範圍、則已視前廣大、如地方警務次要職位、得由埃及人充任即其例也、

西班牙叛軍 攻伊倫受挫

（亨代二十七日路透電）西班牙官軍與叛軍、今日復發生激烈戰爭、以奪取伊倫與聖賽白斯底安二地、結果叛軍復受挫折、自官軍砲隊開始猛轟後、叛軍兩面進攻、均被擊退、不得已始放棄其沿邦浦洛那至伊倫大道上之通襲衝路後、復企圖沿都利阿爾特山斜坡側面進攻、亦遭挫衄、迨午後蒲爾哥斯叛軍之援軍開到、叛軍雖在山嶺間稍有進展、但企圖攻破官軍之優越地位、卒歸失敗、將近傍晚時、叛軍砲火漸弱、雙方似皆欲稍休、故將前線軍隊撤退、但叛軍仍據已達卓茲之維吉大九、頃已佔領塔拉維拉鎮、並謂政府軍飛機曾投彈轟擊迦加之醫院、如官軍飛機繼續向該醫院投擲炸彈、則該地當局擬將在該鎮之官軍繫獄者五人槍决云、

（亨代二十八日海通電）國民軍臨時政府今日由蒲爾哥斯廣播演詞、反對西班牙銀行將現金外流入法國、謂此種現金外流數字、已爲鉅款、法國究已出何代價可得聞乎、國民革命之重要目的、在挽救西班牙民衆、縱觀西國社會名流、政黨要人、咸能奮不顧身、以與共黨相周旋、其目的所在、無非以國際環境惡劣、不得不竭盡全力痛加改革、以求祖國之自由平等云、

英國駐西大使向各國建議 共請西內戰雙方減少殺戮

（倫敦二十七日路透電）美國駐西班牙大使近建議、由各國共籲西班牙內戰之雙方爲人道起見、儘力減少殺戮、經駐西各國代表在法西邊界開會贊同後、乃電達英外相艾登、茲由外相電覆中有言曰、西班牙內政爲西國人民所關心之事件、惟大批殺戮文明世界所不能漠視者、倘虐殺與野蠻之報復、實爲茲悉駐西班牙各國外交代表議協同、向雙方領袖提出計劃、此電稱英政府殊願加入、再英政府並切願在任何有組織之國際努力中、盡其充分之責任、以期達到此種請託之結果云、

（馬德里二十七日哈瓦斯電）外交團頃間開會討論各國使館有否遷往東南部亞里岡泰城之必要、當由阿根廷代辦蔡薩鐘氏對甚力、其他各國外交代表亦多附和其說、結果惟葡萄國代辦一人離此前往亞里岡泰城、

（巴黎二十八日海通電）法國共產黨政治局昨日由克金主席舉行會議、會議後報告聲稱法國人民要求與西班牙有自由貿易之充分權利、軍站運輸亦在其內、關於德國延長軍役、該報告指陳法國政府亦應採取同樣措置、應付德國對法國造成嚴重「威脅」云、

史丹林排除異己
授權政警局長逮捕政敵 高級軍官四人先後入獄

（柏林二十八日海通電）據英國報載、史丹林與蘇聯政警局局長祕密商談後、據稱該局長、凡遇彼認爲確係史氏政敵者、得逮捕之、高級軍官四人施密脫、薩伯琴尼格夫、古森沙夫、杜里琴將軍、因謀害國防部長凡羅希洛夫有重大懷疑、均已被捕、謠傳全俄各處警衛軍隊、發現傳單、謂組織赤軍之托洛斯基已被槍斃、承應爲一戰、且倡諸埃夫與開米尼夫之仇勢在必報云、

托洛斯基在挪京被嚴密監視

（挪威京城二十七日海通電）託洛斯基現由挪威警察日夜監視、此事挪威瑞典兩國報紙均著論評、連託氏來往函件、均受檢查、一切行動咸受拘束云、

（倫敦二十七日哈瓦斯電）關於晚報所載蘇聯大使館陸軍參贊布德那、在莫斯科被捕消息、大使館人員均謂全不知情、某館員僅謂布德那係因事返國、其妻亦已接踵回國云、

（倫敦二十七日哈瓦斯電）據晚報載稱、蘇聯大使館陸軍參贊布德那、於三星期前被召回國、參加軍事政治會議、不料甫抵莫斯科城、即被逮捕、頃悉最近莫斯科反革命案開審時、有一被告名特桑寨者、其口供中牽及布德那、謂其與託洛斯基曾通聲氣、此爲布氏被逮之原因、又悉當布氏應召返國之前兩天、蘇聯祕密政治警察局曾派高級局員兩人來英、將大使館各館員私人函件均予檢查、各該局員共搜得此項函件兩大箱、當即攜回莫斯科、布德那私人函件中、或有可疑之處、被蘇聯當局發覺、故被逮捕云、

德延長兵役年限 性質極爲嚴重
法擬向英俄兩國政府說明

（巴黎二十八日哈瓦斯電）日報頃載稱法政府擬向英俄兩國政府、說明德國延長兵役年限一節性質至爲嚴重、並將要求俄國解釋減低新兵入伍年齡、究爲何故云、

（巴黎二十八日哈瓦斯電）小巴黎報載稱、德經濟部長兼德意志銀行總裁沙赫特、定本日與德理勃魯姆再度會晤、據該報記者所知、沙赫特日來與法當局所討論者、以各項經濟問題最爲注意、例如貨幣穩定商業借款問題、尤其是德國要求歸還殖民地一項、亦會提及、此外沙赫特、又曾就希特拉反對共產主義之決心、有所說明云、晨報及埃克西爾報、對沙赫特此行、亦有所論評、但以爲並無政治意味云、

沙赫特昨再與勃魯姆會晤

（巴黎二十七日路透電）據德負責方面宣稱、德意志銀行總裁兼經濟部長沙赫特、與法總理勃魯姆及其他法國官員之會晤時、緩和法國人士對德意志新增兵制月令之焦慮、據稱、沙氏曾向法官員解釋新增兵制之目的、豈於蘇聯之大整軍備與外交政策、故有此舉、僅求自衛而已、又悉沙氏曾引述統計表之數字、證明關於德國新軍之軍力、報紙所登載者實言過其實云、

美陸長 竇恩逝世

（華盛頓二十七日路透電）年已六十有四之美陸長竇恩、抱病已閱月餘、今日在華盛頓華爾特里醫院逝世、竇氏初患流行感冒、入院診治後、患心臟病、噩耗傳出後、華盛頓官方立即表示哀悼、全國陸軍軍營均下半旗致哀、並定明晨每半小時鳴禮砲十九響致敬、午刻總統未任新陸長前、暫由現任陸次伍德霖代理部務、繼任人選以印第安那拉州州長麥克魯特、及前駐菲律賓特事專員麥斐爲最有望、

（北達科太州畢士馬克二十七日路透電）美總統羅斯福頃旅行旱災區域、聞陸長竇恩在華盛頓逝世消息後宣稱、竇氏逝世美國人民不啻喪失一忠直有才而誠信之公共服務員、全美陸軍方面可謂失去一有才能之領袖云、

國聯副祕書長 羅森堡辭職

（日內瓦二十八日海通電）國聯祕書長愛文諾宣稱、國聯副祕書長羅森堡業被任命蘇俄駐西班牙大使、羅氏向國聯所提辭呈、業已照准云、

英共黨議員 美拒絕入境

（華盛頓二十七日路透電）美國務卿赫爾今日拒絕允許英國會共產黨議員加拉輒氏入境、赫氏之出此、乃因加氏之政治信仰有以致之、據赫氏宣稱、加氏乃國際共產黨執行委員會有名委員、依移民法而言、應拒其入境、聞加氏擬首途赴加拿大云、

英皇將聘問土國

（伊斯坦堡二十七日海通電）據此間消息靈通方面宣稱、英王愛德華八世擬乘地中海巡遊之便、聘問土耳其、並擬檢閱加里波里戰場及英國陣亡將士公墓、然後來此一遊、訪晤凱末爾及亞泰多克云、

義國將發行 各種庫券

（羅馬十八日海通電）據官方公報、義國財政部長業已奉命發行各種庫券、用外匯兌付、至該券利率及其他規定之條款、不日即可由財部發表云、

羅馬尼亞批准 新海峽公約

（羅馬尼亞京城二十七日海通電）羅馬尼亞國王卡洛爾批准新海峽公約、該項批准文書、按照蒙得與公約之規定、已交存巴黎云、

德宣傳部長 戈培爾 今日飛義

（柏林二十八日海通電）德國宣傳部長戈培爾應義大利宣傳部長亞爾斐利之請、將於明日飛往威尼斯、在該處戈氏擬作二日之勾留云、

新西蘭飛行家 昨由港飛巴雅特港

（香港二十八日路透電）著名新西蘭飛行家孖齊捷德、偕牧羊家赫里克、今晨八時十分由此啓程飛往巴雅特港、

德巨型郵船 溫特赫克號 昨日下水

（漢堡二十七日海通電）一萬六千噸郵船溫特赫克號、昨在此間舉行下水禮、由巴代利亞省長愛浦將軍、當衆命名、當時顯賓多人均蒞臨參加、非洲西南部德國屬地前總督西伊茲博士亦蒞臨、該輪係專供德非航行而造、蓋德國與南非間之商業關係、日趨密切也、愛氏於其演詞中、詳述德非現實關係、對於兩國商業進步之迅速、以及新航綫之需要、表示快慰、溫特赫克號可容旅客五百人、每小時速度十八海哩、自漢堡至開普敦、約十五日即可飛達云、

德報非議 俄捷間新航線
謂決非單純商業關係

（柏林二十七日海通電）德國報界對於九月一日開航莫斯科與捷京間之新航線、頗多非議、以爲新航線之開闢、决非單純商業關係、各報指陳新航綫沿途氣候、既多不宜、該綫經過綿亙數百公里之喀爾巴阡山脈、亦不合於商業飛行、按莫斯科與捷京間之商航計畫、萌芽於一九三五年捷俄互助協定簽字時、該線全長約二千五百公里、飛機全程約需十四小時、飛機場與臨時機場之建築及黑夜飛行標記之設置、需時已逾一載、據此間所得消息、捷克航空公司主任斯多審斯偕大批軍事參謀、已於昨日行抵莫斯科、以備與蘇俄洽商新航線之實施云、

齊柏林 南美航線
十月廿一日起加班

（柏林二十七日海通電）齊柏林南美航行、原定兩星期一次、茲爲便利交通起見、自十月二十一日起、改爲每週一次、興登堡號飛船將在該航線服務、十二月二日起、格拉夫齊柏林號即與興登堡號兩機、將輪流於每星期三四由巴西京城附近之森太格拉斯航空站飛歸德國云、

太平洋學會日代表 擬修正九國公約
竟要求我減少軍額

（玉斯美二十八日哈瓦斯電）太平洋學會昨日續開時有人謂日代表彼等主張召開會議、將保障中國領土完整之九國公約加以修正、但未審究擬如何修正、日代表答稱、該國所要求者大約爲下列兩端、（一）中國逐漸減少其陸軍員額、（二）各國在華所享治外法權、當予以撤銷、至九國公約有關各項問題、若欲提付國際法庭一類之機關處理、日本殊難接受云、

第六組開始辦公 國選總所加緊工作
蔣作賓昨到所辦事指示各組工作

國民大會代表選舉總事務所主任蔣作賓、前（二十七）午返京後、昨（二十八）晨到所辦公、並以國民大會會期近、面囑各組負責人、應加緊工作、以期大會如期舉行、又該所第五六七八四組組長、業經國府於本月十五日令派張沖、王子弦、甘乃光、劉健羣充任、除第五組目前尚無設立必要外、第六組因掌理區域選舉事宜、已於昨日開始辦公、第七組組長甘乃光、第八組組長劉健羣、均已到所、兩組即將於日內開始工作、

疑義解釋數則

各縣候選人 名額分配

國選總所據湖北省總監督孟廣澎電請解釋各縣公民人數比例分配、其應出候選人名額、應否除去參加職業選舉之公民、再行計算一案、當經總所解釋如下、武昌孟總監督覽皓（十九日）電悉、查選舉辦法第五條規定、每一人不能有二個以上之選舉、則每一地域、不能享有重複權利、不言可喻、故選舉法第十一條所規定之以公民人數比例分配、可解釋爲各縣候選人名額之分配、應除去各該縣參加職業選舉民數、或參加他種選舉之公民數、然後再行比例分配、特復國選事務所、宥（二十六）

余井塘電請 解釋疑義

國選總所、前據江蘇省總監督余井塘電、請解釋疑義四點、當經逐條解答如下、（一）查選舉法第五章所定名爲選舉事務所及選舉監督、則在普稱選舉監督、如第四十七、第四十八、第四十九、第五十一各條、所指之選舉監督、按照其章義、當包括各種選舉監督在內、（二）照施行細則第三條、鄉坊公所、須於投票一月前、造具選民冊、逐級彙呈省事務所審核、幷宣布之、係指此項選民冊、由鄉鎮坊公所、一面呈送審核、一面即行宣佈、（三）施行細則第十一條、末句「并公告之」、係指各該區選舉監督、在呈報審核時、即行公告、（四）選舉區事務所辦事細則、各省事務所自行訂定、呈報省事務所備案、其投票所開票所之辦事細則、應由省選舉事務所訂定、呈報總事務所備查、至於候選人資格、先由區監督初步之審查、呈報省監督、再由省總監督復審呈報總事務所核定、再經本所解釋法規案件、均分別登載於本所之三日刊內、除關係重大者外、不必再行一律通電飭知、覆電前情、合行令仰知照、此令

停止黨權者 有公民權

國民大會代表選舉總事務所、前據湖南省選舉總監督凌璋電、請解釋關於被開除黨籍、及停止黨權者、有無公民權一案、當經函請中國國民黨中央執行委員會秘書處查復、茲准函復、略謂查湖南省選舉總監督、電請解釋關於被開除黨籍、及停止黨權者、有無公民權一案、業經奉飭、移由中央監察委員會審核去後、茲准中央監察委員會秘書處函復、「查關於黨員停止黨權者、有無民權一節、依照中央第一四一次常會修正案所規定、不能與開除黨籍之黨員、並論、解釋權處分者、自可依法參加選舉、享有公民權、至爲明顯、茲准移送前由、相應函達、查照等語、除轉函外、並轉知湖南省選舉總監督爲荷」云云、

大學職校工 參加選舉

上海市選舉監督吳鐵城、呈請解釋關於各大學及獨立學院之職員校工、將來復選時、是否皆參加教員團體之選舉一案、當經總所解釋如下、查各大學及獨立學院教員團體、不包括職員校工在內、所有職員校工、自應分行參加區域選舉、

本年七月份 全國對外貿易
入超較去年同期激減

（上海二十八日電）海關息七月份全國對外貿易、輸入計國幣七四、九一五、〇八六元、較六月份減八八三三九〇七元、較去年同期增一〇五三八七一〇元、輸出計國幣六〇四五一二三六元、較六月份增二〇四四四九九元、較去年同期增一四四九二三〇九元、入超一四四六三八五〇元、較去年同期激減四百萬元、

中懲會發表 懲戒案三起

中央公務員懲戒委員會發表懲戒案三起、（一）前津浦鐵路局車務處事務課長陳舜琳、同局會計處檢查課課員鄭文榮等、因失職一案、陳舜琳減月俸百分之十、期間六月、鄭文榮降一級改敘、（二）福建第□區行政督察專員公署秘書彭源瀚、因濫用刑訊、違法濫罰案、免職並停止任用一年、（三）河北灤縣縣長關恩霖、因瀆職違法案、減月俸百分之十、期間三月、

各儲蓄銀行
本年上屆存款激增

財政部以依照儲蓄銀行法規定、凡經營儲蓄業務之銀行、均應提相當於存款四分一之政府公債、存中央銀行特設之保管庫、備作償還儲蓄存款之擔保、歷經辦理有案、本年上屆各行、應繳儲蓄存款保證準備者、計有七十六家、此七十六家銀行、本年上屆、共收存款四萬九千一百九十餘萬元、應提保證準備爲一萬二千二百九十餘萬元、業已通知各行依法繳存、又悉此七十六家銀行、本年上屆收存款、比去年年底存款數、計增五千六百六十餘萬元、所提保證準備、比上年年底增一千四百十餘萬元、

共產黨大夢初醒

民族武裝自衛會 四百餘人宣言自首

歸順中央參加復興民族工作 擁護統一負起救亡圖存任務

（上海通訊）中國共產黨「全國民族武裝自衛會」及「上海市分會」會員四百三十七人、昨宣言自首、歸順中央、擁護統一、玆錄其聯合宣言如次：

為自動解散共黨「全國民族武裝自衛會」及「上海市分會」聯合宣言：

伴隨着「九一八」事變的演進、中華民族的危機、到今天已進入生死一髮的階段、因此全國民衆普遍的燃燒起保衛祖國的火焰、以期挽救我垂危的國家民族、這也成為必然的現象、而且是應該做的事情、我們過去參加共黨民族武裝自衛會、共動機和目的、即在於此、然而自參加之後、事實竟與願望相反、於實際行動中、體認了共黨的主義和策略、是錯誤的、行不通的、

共黨一貫主張階級鬥爭、及樹立蘇維埃政權、最近雖提倡所謂「統一戰綫」組織「國防政府」及「抗日聯軍」表面上是說「抗×」、而實際上仍在厲行共階級鬥爭及發展蘇維埃、共黨所以進行「統一戰綫」、聯絡各在野黨派一切封建軍閥政客、為的是死恢復蘇、而與中央政府對抗、以破壞我國家民族的真正統一和團結、民族武裝自衛會、在共黨領導之下、不僅沒有執行真正的救亡第一工作、而且實助共黨舉行各種破壞的行動、消耗國家的實力、

則類似此種所謂「救國會」團體、其中固不乏純粹愛國份子、然而所謂「領袖」們完全與共黨勾結、企圖以此擴展自已的勢力、盡了助桀為虐的作用、因此、我們可以看出、所謂「統一戰綫」無非是在共黨的周圍、組織一個全國反動的大團結、這一結合、是分裂與破壞全國真正的民族統一和團結、是造成敵人侵略的機會、為挽救危亡和復興中華民族、必須揭穿並反對共黨及一切反動團體的陰謀、

事實非常明顯、政府年來積極進行經濟建設、新生活運動、軍事訓練等生衆教養工作、為的是救亡圖存、而最近二中全會決議和組織國防會議、及西南問題取和平解決方式、更證明中央政府積極擔任起團結禦侮的任務、同時自西南事變之後、尤給了共黨及一切反動黨派以嚴重的打擊、

我們綜合以上事實、認為救亡圖存必須全國上下一致、在中央政府領導之下、以全國人民力量、共赴國難、才能使中華民族得到解放、誰個企圖反抗中央的統一、誰個就是漢奸、因此、我們毅然決然放棄共黨影響的主張和解散共組織、並坦白向政府自首、領導偽武裝自衛會會員一致歸順中央、參加真正復興民族的工作、就是這個意義、我們站在民族的利益上、希望共黨及救國會同志們、同樣犧牲自己的偏見、來歸順中央、共同擔負起救亡圖存的偉大歷史任務、

無為縣的素描

出產以米糧為大宗 商埠已漸漸都市化

（無為通訊）在住慣了無為的人們、都知道純樸古老的無為、在一切上都可表現它的純樸、這裏人口很密、二十四年度統計、有七十一萬七千五百〇四口、生活程度、大約和長江一帶差不多、前年本縣縣長戴端甫氏、鑒于本縣人口繁密、幅員遼闊、農工教育、種種落後、决心來把無為縣成立實驗區、要和江蘇的江甯、河北的定縣媲美、這計劃已呈准了上面的許可、因為無為是在三省剿匪區內、不能即刻實行、等了三省剿匪部撤銷、又列入豫鄂皖贛四省邊區的剿匪區、現在戴縣長已辭職了、可是、人們還期待着實驗慢慢地實現、現在把實驗區未成立以前的無為、來約略地介紹給讀者、

〔一〕●街市

無為在遜清的時候、原屬廬州治、高偉的城牆、和尖形的牆垜、與北平一樣、還是明代的時候狀元邢某掙扎的光榮、街市還是舊式的、可是商埠已漸漸都市化了、在十字街至縣府、驚市至古樓、為最繁盛的商業中心地、當走過米市街轉角時、街心址着五顏六色的號旗、在眼簾裏飄蕩、商店的門首都掛着「雙週年紀念犧牲贈品」一「大減價拍賣」、這一類同樣競爭的標語、只是晚上缺憾的很、沒有電燈、惟有灰白色的汽油燈、閃爍在街心和白晝一樣、當汽燈燃着時、活躍的人們、都向這兩條街上擁擠、商店裏的收音機不約而同地都放出婉轉的京劇、接着禮拜堂裏敲着大鐘、吸收一羣人、和些雜色的人們都去那裏敬聆着牧師「上帝眞諦」的聖經、街市也就漸漸由鬧而靜了、

〔二〕●生產

本縣出產、田連壟洲約一百六十五萬八千七百九十三畝、出產當然以米糧為大宗、不過在天災人禍的波浪中、人民漸習於游蕩、抽烟嫖賭、為一般青年的日常生活、所以還幾年的米糧僅够維持本地民食、本年春間、政府三令五申地嚴禁輸運出口、但鄉間以上年所收半成之稻、除交付大地主的租事以外、還要彌補債額、如西北各鄉農民、本年多半沒有種子和耕牛下田、地方當局、為應人民的需要、已組織農民借貸所、並附帶耕牛借貸、此外虹橋士橋雲鎮的菜子油炸廠很多、每年行銷到長江下游一帶、也為本縣大宗出產、

〔三〕●教育

本縣在長江流域的中部、教育尚不若何落後、縣立小學城鄉共有三十餘所、義務教育亦三十餘所、不過教育程度都很低、義教教師大半由去年私塾訓練班的學員充任、城區僅有初級中學一所、為全縣最高學府、此外有民衆教育館一所、是現任訓練總監部交通兵監的徐庭瑤氏、於民國二十二年返里時將垂有幾百年歷史的城隍廟揭毀改建、年內部設閱報室、圖書館、化學儀器陳列室、民教班、婦女縫紉班、以及乒乓場、棋弈、音樂等、唯對體育一項、還不健全、城西錢家坡向日白骨壘久為大衆義塚地、前年本縣戴縣長慘淡經營、將一遍荒涼的墳塚、一變而為廣大的體育場、去年於該場落成後、曾舉行全縣運動大會、藉以喚起本縣的體育審潮、至教育經費、尚不感受困難、現雖教局改科、但不致影響原有預算、五月間教局裁撤時移交、除本年各月份各校館場經費已實數核發外、尚存現金兩萬餘元、

〔四〕●風景

城南有雙溪、又名濡溪、風景得天然的秀麗、面積約佔地二十餘畝、名「親鐵潮」相傳在歷史上是十八家翰林的地址、年潮水把一遍房屋、都震到水裏去、直到現在洗衣的婦女、無意間俯瞰水底、還常發現密密的瓦屋、在溪南有曾姓私人別墅、雲竹齋松、別有洞府、惜不能任人自由地遊覽、去年變賣歸公、改建公園、環溪都修築寬敞而整潔的馬路、溪上有呼魚閣、水心亭、現在積極的修築、恢復舊觀、並有縣士紳集資創辦大規模的茶社、臨水一隔、將來春夏間來此休憩的先生們、當然又添些新的詩料、

〔五〕●交通

本縣交通上在前幾年、縣人尚不大注意、近年鑒于國內的路政的建設、才積極計劃、除西北鄉全屬山道以外、東南有河道流通蕪湖、大通、運漕、劉家渡、廬、銅等地、旅運唯利賴火輪和民船、前年地方人士、經營的無蕪公路、本年一月無蕪通車、并和京蕪公路訂立聯運辦法、自本縣上午六時起至下午六時、就可以到達上海、該路現正擬集股發展至劉家渡公路、沿長江上行、就可以免了再由蕪湖停轉、耽擱時間的麻煩、

專載 消夏勝地誌（續）

莫干山、普陀、芝罘、威海衞、青島、牯嶺、

據書冊所載、威海衞是另一處山和海相接的地方、一年四季有美麗的景色、再沒有別處可比得上了、但氣候在那邊本是很熱、時有因為有乾燥的空氣、時有海裏吹來的涼風、可減低陸地上氣溫、氣候更是宜人、在秋天、假使我們出上海出發、化兩天的時間、到那邊去、遊覽一次、那麼上了岸、在那邊便可使你看一見地方和住民的清潔沒有一些污垢、竟有出人意料之處、外國人都說中國不清潔、但到一次威海衞就是苦力、也穿得潔白的衣服、這種心裏怕立刻會改變、因為威海衞非常整潔、道路在也非常清潔、而且各鄉村之中、更是有種現代化而非常清潔的色彩・馬車和人力車、是唯一的交通器具、馬車都是維多利亞式、坐在裏面非常舒服的・滿了海岸的附近、孩子們滿有笑容的在處玩、在嬉逐、使我們想到威海衞的孩子、眞是適於理想的孩子了、這些都是苦力們的孩子、留他們在做工了、邀遊、海水、小浴的在海灣、而自己便去船是很安全的、在威海衞的海底、便可划船、一早期或一季節、有興趣可隨便租了船、去野、便拘半日、或乘馬車、特殊的風味、我們帶着孩子們到威海衞去避暑、因此都有可以遊覽的所在、好玩的處所很多、中西孩童、天天有遊、不憂寂寞的、到威海衞去避暑的、雖已由中英收回、但現在也是英國的軍艦在海中駐泊、不是巡洋艦、魚雷艦、可以保護着避暑者的安全了、

官長、有時依舊要到威海衞去避暑的、為的是氣候的舒適、他們可增進身體的健康、有高爾夫球場、一個球場、更有打靶場、一般作為暑天消遣、至於威海衞的漁人、最引人注意、在鱸魚、在水中的發現了、是遊人最多不盡的種種類、他們捕魚的方法、非常驚人的手段、便可捕到種種、它的種類真是非常、假如避暑的人、也要嘗試一下、那麼可以借「漁船」、在漁人指導之下、在漁船岸垂釣、也是很有趣味的、在威海衞、都有商店、不拘走到那裏、所需要的東西、都設着供給你、花邊、刺繡等東西、女人至於喜的東西、也有出售、餅菓、酒、也什麼都有、土人所做的模型玩具、像船、偶像等珍奇的東西、可以用錢買到、在店內、市中有費幾元就可以洗浴、熱水、泡你、供給你去和他們交易、有的商人都很客氣、所以你的心頭、會有一種的色彩、時向城市的地界、招待你、並自愛威海衞、是不拘男女、男女孩子們在威海衞避暑的、也大都變成海孩子脾氣、大、男人以在威海衞散步、釣魚、作球、打高爾夫、游泳、女人、每天在海灘上、買花邊、那些男子在醉心去消遣、游泳、野宴、了孩子們去洗浴、快樂、忘記、和孩子們閑熱而享樂了、知得野宴、在出山、海上的海中的閑熱享樂、（完）

西班牙叛軍首領素描

（巴黎通訊）據此間巴黎報載、西班牙叛逆之首領、係為法郎哥將軍、為西班牙彼有兄弟二人、一係屬共產黨牙之航空家、係法郎哥將軍、即、有一九二三年以來、即反對帝制、以從於革命、一為西屬摩洛哥之叛徒、以帝制派之資格、出而稱兵、乃使西班牙陷於內戰之苦境、

法郎哥自摩洛哥興起後、與民主政府相抵抗、其兄弟亦以共產黨之資格、加入政府軍方面、以討伐其兄、故西班牙此次之內戰、其可謂之兄弟鬩牆者矣、

法郎哥將軍之為人、短小精悍、而秉性變燥、好勇軍人也、

法郎哥之地位、亦其好戰有以成之、在一九二六年時、會統率摩洛哥之殖民地、鄰平叛亂、蓋當時方為當長、而建軍時、則成師長矣、

法郎哥為純粹之帝制派、但切反對法西斯蒂之政制、而與希特拉及墨索里尼、絕無共同之點、蓋彼如能反動成功、即殊不顧獨掌政權也、

法郎哥在舉事之後、則頗有後悔之意、蓋以其預備未週、故殊有失敗之可能、

但彼對於現在之民主政府、則極表不滿、不惟其主義與現政府、有所不合、而其實則政府之失政、大為其倡亂之主因、

現政府對於農村之改良、頗多不愜人意、以故、在帝制派之反動中、頗有若干無產階級加入其中、如民族之從亂、即其一例、

法郎哥剛復自用、特自摩洛哥舉反旗後、雖屢遭政府之打擊、尚不灰心、以此之故、西班牙之內戰、乃成無期之禍、

法郎哥所舉之摩洛哥殖民軍、多屬於亡命之徒、故敢寞不畏死、而成為政軍之大敵、而國際之間、又有向之表同情者、乃使西班牙之內戰、成為國際暗爭化、然而西國民衆苦矣、

弒母未遂 斷姊右臂

老母命勸逆子 事後亦悔恨投環

（山東膠縣通訊）東石河有馬大者、兄弟三人、姊一、已出閣、家道小康、務農為業、惟馬三性好賭博、不事生產、日前又聚衆喝賭、竟遭敗北、欲籌麥償債、其母阻止、馬三不知悔過、反記恨在心、取鐮欲弒其母、適其姊歸寗、聞訊出勸、因言語衝突、將其姊賈氏右手削去、其母見禍起、出牽馬三下部、命馬大馬二用繩將馬三動鐵、乘夜其母思斗麥演出斷臂慘劇、禍由已起、痛悔之下、竟亦自縊、迨其發覺、已返魂無術、只得埋葬、將姊送歸、說明原委、賈家見兇手已死、只好作罷云、

遺失聲明

玆遺失中央軍校調查處登記證補字第〇〇〇一六四號除呈報請補發外任何人拾得作廢無效特此登報聲明 李畢時啓

北平 復瑞參茸號

本號常售鹿茸人參燕窩銀耳洋參各種補品貨物道地價值從廉久承各界贊許今秋辦來大批鹿茸等貨特別減價出售如蒙 惠顧不勝歡迎 地址碑亭巷

大聯珠香煙公告

注意 為增加顧客利益起見自即日起實行〔空包八只換煙一包〕取消條蓋換煙利益券

中國南洋兄弟烟草公司啓

鳴謝 眼科聖手魏光財先生

敬啓者鄙人雙目迎風流淚右目生白翳三年之久經中西醫醫治無效於前月閱報載眼科專家魏光財先生來京寓大成旅社應診鄙人即前往醫治僅費時三週白翳全除流淚亦全減除因感激魏大醫師之神術過人特登報傳揚以表仲謝魏醫師已遷寓武學園五十七號應診各界人仕如有患失明之苦者望前往一試方知言不虛傳也

鳴謝人舒勁秋住周必由巷一號

首都最著名的唐培健製

試嘗 安樂月餅 試嘗

每盒四色原價八角五分現售七角五分

樣品大犧牲

每人限購一盒每日貳百盒為止

自八月廿七日起至九月五日止

太平路安樂酒店南貨部

南京大陸銀行

本行通匯地點國內國外各大埠均可代理匯水克已手續簡捷如蒙惠顧竭誠歡迎

匯兌部

分行 中正路新街口 經理室 營業室 電話 二三一七七 二二八八〇

支行 中山北路鼓樓東 電話二一六八三 三一〇三六 中華路建康路北 電話二五一六二

南京銀行儲蓄部

本行附設專營儲蓄銀行切實為顧客服務於儲蓄者力求手續簡捷利息優厚其「存取兩便」存款尤有便於顧客也（附表如下）印有詳章隨時備索

存款期數	存滿日數	週息	存款期數	存滿月數	週息
第一期	三個月	七厘半	第四期	十二個月	九厘
第二期	六個月	八厘	第五期	十五個月	九厘半
第三期	九個月	八厘半	第六期	十八個月	一分

一月以上未滿三月者以四厘計息

地址中山東路大行宮 電話經理室二三八八〇 營業部二二二四四 信托部二一九二六

江南鐵路行車時刻表

距中華門站公里數	71 接京滬六次車 京蕪 一、二、三、四等	73 接京滬四次車 京蕪 一、二、三等 接商水輪	83 京蕪 三等	85 接京滬二次車 京蕪 二、三等	91 蕪孫 三、四等	站名	92 蕪孫 三等	84 接京滬三次車 蕪京 二、三等	82 接京滬一次車 蕪京 二、三、四等 接長江下水輪	74 接京滬五次車 孫京 一、二、三等	72 孫京 二、三、四等	站間距離公里數
21.9	6.35開	滬蕪直達 13.40開		17.40開		堯化門		17.10到	蕪滬直達 12.10到			21.9
00	7.21 .40	14.26 .40	11.50開	18.26 .50		中華門		.24 16.06	.24 11.00	21.25到	13.55到	15.5
15.5	8.06 .08	15.06 .07	12.16 17	19.16 .18		板橋鎮		40 .39	34 32	.59 58	.29 .28	8.5
24.0	.23 .25	.22 .23 x84	.32 .33	.33 .35		江甯鎮		.24 .18 x73	17 10.15	43 .42	13 13.10	9.9
33.9	.42 .43	.40 .41	.50 .55 x72	.52 .53		銅井		.01 15.00	.58 .57	25 24	.53 .48 x83	7.1
41.0	.56 .57	.54 .55	13.08 .09	20.06 .13 x74		慈湖		47 46	.44 .43	11 .08 x85	36 .31	3.3
44.3	9.04 .06	16.02 .03	.16 .17	20 21		馬鞍山		39 .38	.36 .35	.01 20.00	24 .23	7.1
51.4	.18 .20 x82	16 .17	.30 .34	34 .36		采石		25 22	.22 9.16 x71	.47 .43	.10 12.06	11.1
62.5	.39 .44	.36 .39	.53 14.04 x84	.55 .59		當塗		.03 14.01 x83	57 .51	.24 19.16	.46 .36	12.6
74.5	10.06 07	17.01 .02	.26 .27	21.21 .22		大橋		39 .38	29 28	.54 .53	14 11.13	17.1
91.6	.35 11.00 x72	30 .45	14.55到	21.50到	7.20開	蕪湖江邊	22.00到	13.10開	8.00開	25 .10	.45 .18 x71	3.9
95.5	10 13	.55 18.02 x74			30 36	蕪湖東門	50 47			18.00 .53 x73	.05 10.00	5.7
101.2	25 .26	.14 .15			.48 .49	卡子口	35 .34			41 .40	.48 46	7.4
108.6	40 41	.29 .31			8.03 .06	竹絲港	20 21.16			26 23	32 28	8.4
117.0	58 .59	.48 .49			.23 .25	黃家莊	59 56			06 17.06	11 9.09	10.4
127.4	12.20 .23	19.10 .13			46 50 x72	灣沚	35 .29			44 40	48 42 x91	11.1
138.5	.45 .46	.35 .36			9.12 .13	[illegible]	06 20.05			17 16	19 18	4.8
143.3	.59 13.00	.49 .50 x92			.26 .27	[illegible]	52 .47 x73			03 16.0[illegible]	05 8.04	12.4
155.7	.26 .28	20.16 .18			.53 .56	宣城	21 .15			56 33	38 34	2.8
158.5	.36 .38	.26 .28			10.04 .08	宣城東站	07 19.02			25 22	26 22	13.7
171.2	14.00到	20.50到			10.30到	孫家埠	18.40開			15.00開	7.00開	

明星大戲院

票價 日戲對號七角 頭等四角 二等貳角 夜戲對號壹元 頭等五角 貳等三角 捐稅在內

時間… 日戲下午一時半開 夜戲下午七時半開演

譚派正宗文武鬚生 劉仲秋

文武花旦兼演小生 王盛意

尚派得意高足 王麗娟

陳富蕙 潘芳奎 趙坤伶 老生嘯 鳴菊 張奎惠 王宸

今天日戲 坐樓殺媳 麻姑上壽 南陽關 打魚殺家

今天夜戲 轅門斬子 得意緣 鬧府出箱

中華國術馬戲團

自八月廿六日起更換第五期表演節目

新奇驚險 精彩異常 與前大不相同

表演節目	表演人名
一、少女馳馬	王桃英女士
二、玉碟雙飛	孫延齡
三、奇巧手術	刁登雲
四、奇巧滑稽	程運才 張壽臣
五、飛刀軋人	張貴林
六、馬上跳舞	孫占鳳女士
七、高桿飛舞	孫玉興 孫吉興
八、魔術	孫恩祥等
九、中外魔術	徐聘祥
十、大象表演	程俊儒
十一、大翻車輪	王桃英女士
十二、汽車壓身不加木板	倫金蘭大力士
十三、空中十字花繩	團主孫福有 孫吉堂 孫吉成
十四、空中飛人	孫運才 梁金山 王桃英

時間 日場下午三時半 夜場下午八時半 明日星期上午十時加演早場 八時售票 十時開演

價目 日場 包廂一元 特等一元 頭等四角 夜場 包廂二元 特等一元 頭等五角 幼童半票 捐稅外加

優待價目 包廂一元貳角 特等捌角 頭等叁角 實價一律 加捐稅

華盛頓鐘表行

兩用表 既可佩諸懷中 又能陳設枱上

經濟 美觀 堅固 準確 每只五元

太平路安樂新屋 電話二一四六五五

人間味

夜小品

街琴

禎

我寓處甚冷僻。我常靜夜獨坐。

入夏以來，夜靜臨窗坐，常聞屋外琴聲浮動於街前街後。不知何故，頗易觸起淒涼之感。

琴聲之來。或悠悠然起自遠處，細如絲，幽如嘆息，漸近而漸闊，漸闊而激動之勢漸張強，若有一種怨鬱之情由壅抑之中透露而出，將有所訴說而終不可辨其意者。

琴聲之去，嫋嫋然而逸，——由強而弱，弱而微，微而寂，寂而餘音固猶是嫋嫋然若無所歸，眼前恍有一淪落人低眉掩袖飄飄忽忽悽悽惻惻隨風長逝。

我自覺太易於受感動，而於此種琴音特甚。此種琴音，低咽者多，高亢者少，粗鬆者多，細密者少，軟爛者多，挺硬者少，蕩俗者多，清淡者少。以言音技，惡陋殊甚。惟其惡陋，乃覺稺拙，因其稺拙，淪落之意致乃愈濃重。

午夜孤燈，穢案枯坐，天花板上鼠往往如奔馬，或吱吱喳喳，忙忙碌碌。同室白頭老同事酒後酣睡，鼻息呼盧呼盧如輕雷推動，此情此境中，忽聞冷街琴音顫動，眞有如天地之嘆息。

鼓畔譚

老倭瓜的苦悶

一個人老了，他心裏面的苦悶，有許多是爲我們所想不到的。

以前在上海的時候，曾在一家鼓場中，聽老倭瓜唱滑稽大鼓，人是老醜得簡直成了一隻獼猴，然而他還是要瀟眉弄眼，拚命地尖銳着他那滑稽的表情，一般人都說：「老倭瓜老了，可是他的表演，却更覺得火了」。

惟其是老了，纔不得不更把他的滑稽表情加倍地賣弄着，這是老年人的一種苦悶，這種苦悶，除了恐懼落伍的心理外，還有些別的說不出來的情感成分，雜在裏面的。

我們且慢笑老倭瓜，我們且看看政治舞台上究竟有多少老倭瓜，這些老倭瓜是怎樣發洩他的苦悶，嘍嘍唸經講笑話爲對子唱京戲之外，還有些別的什麼？（斧）

馬相伯倚老賣老

乙

馬相伯先生以天主教徒而富於愛國思想，爲今日學術界有數之耆宿。今日黨國之第一流人物，有出其門下者，此翁在上海，遂爲最享名之一人。社會人士每有重要集會，輒拉馬氏參加，開會儀式中，例有「默立」及「讀總理遺囑」諸目，馬氏獨倨坐不起，後有人問之，則曰：「吾老矣，落拓先生在世，亦必諒我之不能久立也」。其倚老賣老如此。

劉寶全與周遇吉

國雖明間，周遇吉之事蹟，又後爲人豔稱，然能實踐周將軍之烈蹟者有幾人哉？

劉寶全現居京，此老之激昂慷慨，可以方之李龜年蘇昆生，而非宜睡軒中之柳麻子。此老最拿手者爲「寗武關」一曲，每念其「大廈將傾一木支，國亡家破怎支持」之詞，（均寗武關中句）輒惘惘不能自已。實則此曲與崑劇「別母亂箭」中所敍，皆有失實之處。「鐵

也，但其家已式微，則無疑義。非以此自炫如袁世凱之妾認爲袁崇煥後人，或曾載諸家乘，語必有徵。

劉寶全之「寗武關」，値得吾輩身居危城者苦憶，今既不可得，而楊小樓最近乃以獨演全部「寗武關」聞，此差可補鼓王之不足矣。然而今日何日，演此「頹喪戲」，小樓其果有心人哉！（孤血）

遼東小婦年十五，慣彈琵琶解歌舞。

馬戲班

無垢

翻過了一座山，又是一座山，小黃跟在大隊後面走，除去那緊挨着他腿的一條疲憊的狗外，他差不多可以說是這隊伍中最落後的一個。許多時候以來，在他眼中所看見的，只是山，他很奇怪，爲什麼這些山永遠的翻不完；好像他師父變戲法時從筒子裏拉出來的紅綠紙條一樣，神祕地連續着，一直到它斷了以後，這意象的神祕，還能存在。

太陽迎着他的頭臉曬着，小黃不能看見他自己的影子，但看這行伍的前列，每一條影子都是長長地，映在地上，幾乎直伸到他腳邊來，怪有趣的。他覺得太陽的光，已經黃了許多，曬在臉上，已不是那可厭的辣熱，習慣似乎在告訴他：「暮了，不久有晚飯吃，並且有一個極甜極甜的睡眠，迎着這個方向來了！」這告訴，鼓起他生命的活力，減低了他對於人類對於一切生存者的反感，消滅了他差不多像要走進墳墓裏去的疲乏，他眼中開始明亮起來，他似羞似怯地在唱着一隻歌，歌聲在他以爲是很低的，而其實坐在前面幾輛車子上的女魔術師，也都聽見了。

這是一個馬戲班，他們的組織，最先是六輛車子，六輪裝着獸而有翻裝滿着好看的女人。戲班的主人，獨佔了一輛小四輪車，緊連着這些車輛，是許多挑担子的大漢，和三四個新經訓練的孩子，小黃便是這孩子中最落後者。馬和車，都喧囂地在山道上走着，太陽却像被逼的不知躲向什麼地方去了。從天空墮下一層稀微的暗翳，罩在每一個有立體的東西上，把它們的體和廓都溶合在這大力的暗翳中了。本來是黃色的山，現在也轉爲暗紫色了，掌握着晝與夜的配備權的神，現在更忙碌地把一切存在於白晝中的物象，都丟進夜的爐子裏重去製造起來。再過了一會，第一輛引路的車上，點起一盞小小的紅燈，於是晝與夜的分野，在這盞小燈發光以後，確定了。

落後的小黃，這時落得更後，那一條又生病，又饑餓，又困乏的狗，都超過他的前面了。他的步武，沉重地踏在那高低不平的碎石子路上，像陷在一個強硬的鐵凹裏，痛得他的脚幾乎提不起來。除去前面車上的燈，他只見黑茫茫的！因爲落後得和大隊相去太遠，他鼻子裏已嗅不到一些人的氣味，假使前面的那盞紅燈忽然熄滅，他立刻便要被困在這大黑暗的包圍裏，找不着他的出路。

但他的靈感，却像新用水洗過了一樣，有說不出的輕爽快。他想師父們的經驗，是足以在這亂山之中很快的找到了一個宿地，於是馬上就有晚飯吃，接着是睡眠，睡眠的想望，是多麼甜蜜地潤在他心頭呵！他想起自由地躺在草薦上，隨意的使他的腿伸或屈，然後合上眼睛，讓疲乏在他神經裏大大的醉一下，他簡直沒有適當的字句，可以形容他那時的快樂，他不懂哲理的安慰是什麼？可是他很自信，他相信樂的構成，全靠苦來做原子，現在的苦，兩隻腳像在刀山上拖曳着一樣，但這並不是他的世界，不過是他到這世界來的一個過程吧了；停一會，吃飽了肚子，躺在稻草地上，直伸着他的腿，那纔是他的世界哩。

孔子在財政部

全國一致紀念孔仲尼先生的壽，南京各機關都開紀念會，可是院以下的各部，只有財政部一處開會。

要以孔先生在文化上的地位論，教育部應該開會紀念，要以孔先生所擔任的職務論，司法行政部和建設委員會應該開會紀念。（孔先生在魯國所擔任的，是司寇和司空）。似乎輪不到財政部來開會，然而財政部竟然要開會者，則以仲尼先生，是部長的老祖宗故也。

孔子壽誕，在財政部的意義，是等於部長的祖老太爺過冥壽，宜其歡欣鼓舞，熱烈參加矣，只不知道也有「福祿壽的禮」要送乎？（方兄）

小學教師外史

（七）

以昉

的確，全縣沒有一個人敢于否認：這個空前的「教師節慶祝大會」不是個絕大的盛會！還是不可諱言的事實：全城中小學教師，數十位文化領袖，自古至今，就沒有能夠有一次的機會付與他們，讓他們在一個地方晤聚過，也許吧，他們都是老莊的門弟子，是主張無爲的，每人的面孔，都現出「名士自風流」的樣兒。

中學的大門口，兩面的門旁，紅紙對聯長長地貼着，一直拖到地上，聯曰：

「教平差等萬衆同歸　正好闡陽明師知行合一遺風，達到實踐新生活」

「節近天中草陰四伏　但期本金山縣眞誠不二餘緒，裁成團結大規模」

正門是開着的，由外面一眼就可看到禮堂的佈置，在禮堂的前門上，有一白布的橫匾：「教師節慶祝大會」，兩面又是用綠紙寫的長聯：

「數宗水晶師承唯識大成，集孔子且節取耶老同佛精神使萬方同慶」

「序値火德祝先哲誕六日，會羣賢好整釋廉恥禮義奧旨導一國從風」

這兩付長聯，都係出自金縣的耆宿老馬之手，一般後輩，當望洋興嘆，老馬曾做過縣立唯一小學的校長多年，現任中學教師，現在一班的小學教師，過去都是他的學生，十幾年前，他教育小學生——今日的小學教師——的唯一方法，就是一關毛房「

太虛反攻

數日前本刊，發表了歐陽竟無居士給陳立夫氏的信，反對僧尼參加選舉，還是一聲大炮，驚醒了許多人的迷夢，最近卜少夫君訪問太虛，提及此點，太虛說：「歐陽居士的那篇東西，已經有人拿給我看過了，我並不以他的意見爲然。我主張僧尼既未被剝奪公民的資格，當然有服兵役參加國選的權利和義務。政府要如此，我們也不能拒絕，可是我們不必斤斤地去追逐去活動。佛教教義雖是出世，其實仍生存於人世。蒙藏政教合一，歐陽居士的見解未徹底，殊不知佛教也因時因地而變異。我們現在的佛教已和印度的不同，即和唐元明清等也有差異。蒙藏政教合一，還是因此不同的結果。」

太虛的意思是：選舉的權利是要的，但不必斤斤去追逐去活動，這一段話，說得很幼稚，太虛對於歐陽居士那一個沉重的打擊，果然只有這一點反攻的力量嗎？（胡和尚）

錦繡山河

最近，似乎文章裏都到東北，或以東北爲背景的就提高了價値不少，有許多人做着思東北的詩，有些稱東北爲故鄉，我想也未必眞是東北人，大約是行文便利，于是「故鄉呵！什麼什麼呵！錦繡山河呵！喔呀喔呀呵！」滿紙嘆息。

其實，什麼叫做錦繡？錦繡有什麼用？除非做旗袍穿。我們需要寫東北而更切實有力的作品，比方，我們要的是饑，然有沒有人就思謀江的命脈來堅實描寫，大約礦產豐得很，提了污筆墨，不若錦繡山河之好像一片美麗風景，可以溜溜冰，滑滑雪，夏天看看山林溪水。

我並不是叫人家不想東北，不准人家講東北是錦繡山河，但提到東北，老是那樣攏統含糊的說上一套，除了使人細胞跳舞之外，還能使人對「錦繡山河」發生什麼感覺？

我不得不說，像生死場，八月的鄉村，那樣的寫東北的作品，眞太少了。（嚴姬傳）

太平路・花牌樓

花色大王

老大綸綢緞

賤！賤！賤！

是替各界打開添置秋衣的路綫

今天起

秋季大減價

花色到了不少，售價實在公道，

各界欲購衣料，請來參觀比較！

綢緞

犧牲貨　一毛錢一尺（售完爲止）綢

廠絲葛被面料（十一尺）每條　一元九毛五

呢布

犧牲貨　麥高呢　每尺三分

鵝布　每尺四分

西裝夫綢　每尺六分

洋服

新到最新花呢數十種定價特別低廉並請藝術技師專門設計精製男女西服大衣如有添置者請來參觀賜顧使你滿意

京市社會

戶口統計專門委會 討論各組工作計劃
表格整理決定採用卡片辦法 項目仍分九種必要時再增加

京市地方自治推進委員會、組織戶口統計專門委員會辦理戶口統計事宜、該項戶口調查表冊、共有二十餘萬份、編號分類統計、約分爲一百餘萬張、大致先將調查表審查、次編號、從事轉錄、然後分類統計、手續甚爲繁重、曾經各專家會商、決定整理辦法原則九項、並交由整理審查編號、及人員訓練三組、分別擬定具體工作計劃、以便依照進行、日昨統計專委會、又召集會議、陳長蘅、朱君毅、王人麟等均出席、葛敬猷主席、對各組工作計劃已詳加討論、俟呈經常委核定、再開一次討論會、即行辦理統計、關各組報告整理工作後、即討論（一）表格整理應否採用卡片請公決案、決議根據上次會議、擬定原則、應予採用卡片辦法、（二）關於整理項目、擬增加「住戶情形」一項、請公決案、決議暫維九項原案、必要時再行增加之、（三）關於年齡一項、應如何審查、以資劃一案、決議、先行按照調查表之所填年齡統計、製總報告、審查時再行酌減、（四）職業一項應如何釐定以資劃一案、決議由表格整理組審查編號組及人員訓練組三組會商決定之、（五）常務委員會交議各組工作進行計劃、應即彙編、以便審查案、決議各組工作進行計劃、應於一週內彙呈常務委員、俟審核後、再送地方自治推進委員會辦理、

京市公民證 發現有人收買
婦女競選會分別調查 俟有實據後即行告發

首都婦女競選會、昨（二十八）日下午四時、在婦女會開第十七次會議、出席揭方端、談社英、唐國楨、郭世英、朱倫、周沛霖、皮以書、王秀清等三十餘人、主席王立文、紀錄鄧季惺、（一）雲南婦女競選分會市正式成立并推選顧映秋、孫佩珊、李增詰、龍美雲、虞佩萱、王家琳、楊靜珊等三十九人爲委員、呈請本會備案、（二）本會推定坊長相當人員候選人、名單四十八人、已由譚揚吾、鄧季惺、王立文三委員于今晨具呈面向市府秘書長提出、王氏表示允負責介紹、（一）本會應如何幫助各同志活動、本市坊長相當人員案、（議決）一、再向市府請求全部接受本會提出名單、列入候選、二、各候選人應分頭向住在區內集中選票、（二）本會委員發現本市公民證、有被收買情形、應如何懲辦案、決議、各委員先分別調查、俟有實據、即向選舉事務所告發、

廿六期航空券 開獎期近
四明銀行決定延長售券時間

第二十六期航空公路建設獎券、准於九月四日在滬逸園當衆開獎、本京總經理處四明銀行、以開獎期近、購者勢必踴躍、爲便利各界購取起見、特自今（二十九）日起、至九月三日止、延長售券時間二小時、定爲上午九時起至下午五時止（該行分銷處「大運來」獎券號營業時間照常）並聞今（二十九）星期六下午及明（三十）日星期日之銀行例假期內、該行亦啓邊門發售獎券云、

刺汪要犯 已經解京
俟證件到後即轉送法院

行刺前行政院汪院長案之要犯胡大海周世平兩名、經我政府向港當局、請求引渡後、即由港移解來京、到滬後當在淞滬警備司令部羈押數日、茲聞於本月二十五日、由首都警察廳、派員赴滬、會同該部人員、押解來京後、當由警廳擇定適當處所、暫予羈押、俟港政府證件到京後、即擬轉解首都地方法院併案辦理、

馬市長定期勘察 京市鐵路工程
進城路綫向鐵部接洽中 添建車站三月全部完成

京市鐵路延長工程、業已完成、市長馬超俊、爲勘察全部工程起見、定於九月七日下午、儘半日時間、前赴該路沿綫、切實勘察、以便有所指正、又該路管理處、爲使京滬車直接到達城中正街、現正向鐵道部接洽進城路綫、大致已決定、由金川門或挹化門、擇定一處、至應添建康路武定門雨花路三車站、除建康路車站、尚未建築外、其他均已大半完成、舊有路面車輛、現亦開始整頓、可於三月內全部完成、

京杭國道刧車案 獲匪乘機逃逸
趙麻子劉其瑞當場格斃 吳大發等三匪亦均殞命

本月京杭國道刧車案、連續發生、經江蘇省保安第一團楊團長蔚派隊兜捕、並親自出發指揮、先後破獲、並生擒是案正匪趙麻子、（又名曹順福）劉其瑞、（又名畢宗龍）戴勝揚、吳大發、董全成、王同根保、陸小毛、王小貫子、羅李氏、王妻趙氏、及其他嫌疑十數名口、迭誌本報、茲據記者探悉、本月二十二日、駐元卷之第一團第五中隊長牛軒、據獲匪趙麻子、劉其瑞供、有槍插在溧水萬家山民家、又據吳大發、董全成、王妻趙氏供述、有槍及贓物等藏在磨盤山民家等語、該中隊長恐武器散落民間、遺害他方、當於是日下午六時分別派便衣隊、同該匪等分途前往供出地點抄起、趙麻子劉其瑞二匪行未十里、天已昏黑、詎料匪等掙斷繩索、拘頭就跑、押帶分隊長翟守禮、恐被逃脫、當令開槍制止、該匪等聞槍愈加狂奔、乃均被當場格斃、又吳大發、董全成、王妻趙氏等三匪、押行至大凹山、突遇股匪數人、迎頭射擊、意圖刼奪匪犯、經押解分隊長賁東壁、一面分兵抵抗、一面將吳匪等轉向大李莊行進、但圖刼之股匪、逼迫極緊、一步不放鬆、當時火力甚爲猛烈、致吳大發董全成王妻趙氏等三匪、均遭流彈擊斃、該股匪約抗半小時即不支、向東面大山內逃去、當因黑夜深山未便窮追、至該股匪、現正由該隊積極搜剿、務絕根株、而靖閭閻、又戴匪勝揚、於大凹山火線上生擒、當時該匪身中一槍均屬要害、亦於二十三日傷重斃命、足見天網恢恢、疎而不漏云

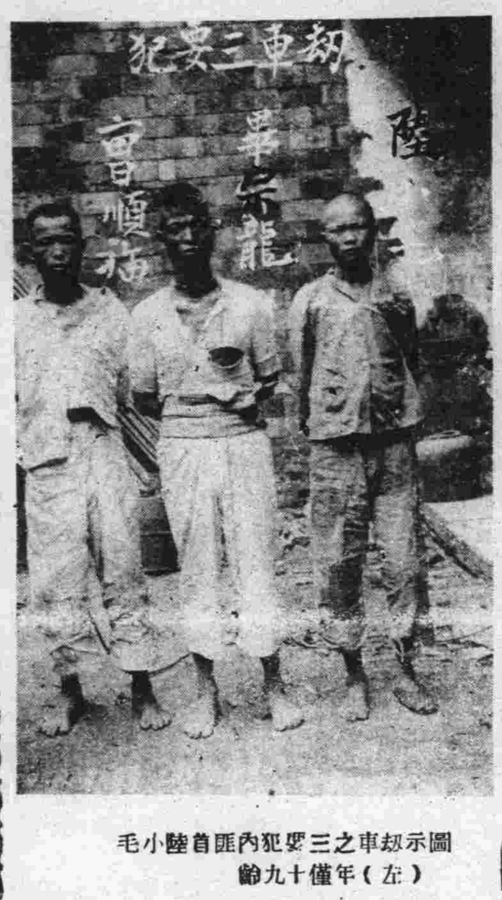

圖示刼車之三要犯內匪首陸小毛（左）年僅十九齡

孔子與新生活運動

楊昌溪

新運總會昨（二十八）日聘請楊昌溪先生、在中央廣播電台講演、題爲「孔子與新生活運動」茲錄原詞如下、蔣委員長說「本是由於國家紛亂貧弱的原因、根本是由於國民道德的墮落、一個國家的國民道德、既然墮落、國家紛亂貧弱、甚麼外國人、都要來侵略」、在紀念先師孔子誕辰時、我們不能忽略了他和中華民族的國民道德、尤其是與新運的關係、六經在

明清兩朝 曾使用作「取士」只被當之工具、然而也許作朝廷「取士」或「牛民」「獵官」的一種工具而已、自從科舉廢除後、人們不管他的價値如何、大家接受西方文明之不暇、誰還有時間、來顧及他、直至五四運動、人們狂呼着打倒孔家店、不單是六經、乃至六經以外的東西、都一律遭受了冷視的厄運、五四運動時代的白話宗師胡適之先生、他會說「六經不够作領袖人才的來原」、胡適先生認定製造士大夫之工具、往往因時代而不同、而六經則非其主要的工具、「因爲一個時代、有一個時代的士大夫、一個國家、有一個國家的範型式的領袖人物、他們的高下優劣、總奔不出他們所受的教育訓練的勢力、某種模範型的訓育、自然產生某種範型的領袖、像他這樣說法、簡直把六經說得一錢不値了、須知胡適先生是主張、

全盤西化 的他、自然免不了認爲「除論孟及禮記一部之外、皆係古史料而已、有何精義可做人模範、然而我覺得這些話、都只能論到一切口孔孟的「迂儒」「腐儒」他們之生吞不化、他們之不能坐言起行、他們之不免「華於言而寡於實」、「一道迂難遵」之譏、都不是「通儒」、應具的、正如章太炎先生所說「儒家之言、關於修己之道獨多、論及政事者亦不少、孔子言興於詩、立於禮、成於樂、詩禮樂、本以教人修己、一部論語、言修己之道更多、因爲他認爲古儒、頗多「有用之材」、若專門說經之士、往往乏運通用之術、孔子以來、惟

吳起杜預 二人有幹略、他若公羊穀梁與其傳授之徒、無有以功名顯者、又如孔子傳易於商瞿中、經數傳以至漢世、亦無以功業顯於當代者、聆如傳詩之高堂生、傳書之伏生、皆無事蹟可見、蓋純經師、往往不涉世務、故功業短於儒家、他的結論、是經典內所含治人之道、非儒便不能運用、若手經師、不過治經通經、不能經涉世務、尤其極亦不過書呆子而已、

因爲凡是一種古代的典籍、都是有他歷史上的價値、若和以現代人之眼光觀之、以今觀古、而懸擬批判之、等於是毀滅了古代的文化、所以我們應帶着珍仰的眼光去研治他、

發研啓迪 然後可以顯出他的實用、否則我們純當作「殘骸」與「古董」去看他、那他本身便無價値可言了、我們都以爲是中國人所缺于民族意識、素來人的、因爲中國先賢、是楞「王道」與「和平」的、然而在文獻中所表現的、却並不然、比如說春秋一書中所記的「內諸夏外夷狄」、不是絕的愛國主義、而是我中華民族最早的民族主義、（未完）

京市征收 地價稅辦法
市政會議通過

京市府於昨（二十八）上午九時、舉行第四零四次市政會議、主席馬市長、首由秘書長及各局所長、報告秘書處及各局所處理京要案件後、繼即討論議案、當經修正通過財政局征收地價稅辦法、業戶完稅須知、及地價稅通知單式樣、交財政局整理文字後、呈府核轉、並議決其他要案多件、

商會新執監委員 商定就職日期
常委二人及各組正副主任 俟就職後即行推選

市商會新執監委自產生後、其就職日期、因一切整備手續、各委員尚須經一度意見交換、故迄未定、茲悉已由執委汪叔梅、監委羅納齋、定三十日午刻、東邀各執監委員午餐、并商定就職日期、聞大致將定一日就職、至常委五人、及四組正副主任、俟就職後、即行推選、舊任常委冉錫章、昨赴社會局報告辦理結束情形、

市府計劃舉辦 車伕購車貸款
減輕負擔免受車主剝削 辦法已經擬定下月實現

京市府因鑒於頻年農村破產、流浪無家可歸之農民、多麕集都市、出賣其勞力、就中以從事拉車者爲最多、而各車行主、絕不顧及車夫生活環境、高定租價、任意剝削、致多數車夫受壓迫於車主之下、勞勞終日、僅够繳納車租、環境至爲可憐、市府爲謀直接救濟、特計劃舉辦車夫購車貸款、由該府撥出一部款項、貸給車夫、購買車輛、其辦法大致、一、車須若干元購買、即貸與若干元、還款辦法、或按日抽還、或定期若干月、按月集還、其利息按月減低、俟貸款還清後、該車即爲車夫所有、此後每日所得之資、即可全部移作生活費用、絕不致再受車主之剝削、聞此種貸款、正在籌辦中、下月即可實現云、

八卦洲 放墾洲地
下月中旬開始放領

京市八卦洲管理處、前具呈市府、以該洲尚有未墾官地約萬餘畝之譜、有該洲土質肥沃、棄之可惜、擬請制定領墾辦法、由各界及農民領墾、既可增益市庫收入、促進生產、復能救濟無地可耕之農民、市府據呈後、即發交財政局辦理、迄已多時、茲據記者探悉該項洲地、目前已呈請財局領墾者、日有數起、而經有力人士介紹領墾者、亦復不少、該局爲求愼重起見、近特詳訂辦法之擬定、呈請市府核示、約在下月中旬以後放領云

救濟揚子江失業工人 定期討論具體解決辦法
由大同廠擬訂考驗辦法呈社局核定 定於九月二日前具體答覆

本市麵粉業原有揚子大同兩公司、工廠均設在下關、揚子廠於年前閉歇後、僅存大同公司一家、近來營業推廣、故擴充工場、已將揚子廠屋租定、契約爲三年、新辦機器、亦開始從事裝置、預定九月六日開工、舊有機器、以擱置逾一年、均須詳爲修理、尚須相當時間、可以動用、惟揚子廠停業時、解散工人有二百七十六名、當時會由黨政警憲機關、會同勞資雙方訂約、該廠復廠時、原有工人、有優先工作權、工人代表、爰特據此聲請、請求入廠工作、昨經市黨部憲機關代表、召集大同麵粉公司及前揚子廠工人代表、在社會局會商、調整辦法、初步辦法已決定、茲分誌如次、

出席人員 昨日上午九時、在社會局開會、出席警察廳王允恭、社會局鄭燊奮、馮斌中、劉鈞明、市黨部陸光祿、憲兵司令部宋鼎憲、大同麵粉公司胡履平、前揚子麵粉廠工人孫羲坤、緒金標、張

各方報告 主席鄭燊奮報告、揚子廠於二十四年七月宣告停業、當時會商解決辦法、第九項爲揚子廠復廠時、原有工人有優先工作權、現在大同公司租賃揚子廠房屋開工、原有工人要求入廠工作、此案雖非揚子本身復業、但該廠工人失業、如大同需用工人能設法安插、一方面可免招工手續、一面可得熟練工人工作、同時可救濟失業工人、次市黨部憲兵司令部警察廳各代表相繼表示贊同設法安插意見、次工人代表報告工人失業痛苦、並陳述要求入廠工作理由、再次大同公司代表聲告租賃揚子工廠經過、並表示現在揚子工廠工人與大同、尚無僱傭關係、但對于各機關代表意見、願接受誠意會商、

決定辦法 旋經議定、（一）麵粉業產業工會、介紹大同安插失業工人、由大同廠擬訂考驗辦法、呈請社會局核定、由黨政憲警機關會同監督辦理、（二）揚子廠原有失業工人、勢難全部錄用、除考驗合格陸續介紹加入大同麵粉廠工作外共餘工人、應自謀就業、不得藉口滋擾、（三）工會負責人員、應明白事理、於代表全部工人立場中、同時顧及雙方現在事實、如大同營業發展、而揚子原有工人、有技術能力、且能遵守廠規工作、當可逐漸就業、（四）大同在未開會前、已調動原有工人入揚子廠工作者、由黨政憲警機關派員、會同工會調查研究解決、今日開會後、大同停止調動原有工人、加入揚子廠工作、以上辦法、由大同公司出席代表、向公司負責人請示後、於九月二日前具體答覆後、並將考驗錄用工人辦法、及人數辦就呈報社會局、（五）下次開會日期、定九月二日下午二時、在社會局舉行討論全部具體解決辦法、（六）辦法第四條之調查事項、於二十九日上午舉行、地點在大同麵粉廠召集、

社會金針

京市竟發現 有人收買公民證

國民大會選舉日期、轉瞬即屆、各方之活動代表者、日來頗形忙碌、公私酬應、所在多有、但聯絡運動之不足、復繼以賄賂公行之方式、即利用金錢勢力、收買可以獲得選舉代表之公民證、京市爲首都所在、竟先發現此種怪象、其他偏僻鄉區、更可不問而知、夫以最莊嚴最神聖之全國選舉大典、而可以卑鄙齷齪之手段出之、則無論將來所選出之代表、不能代表眞正之民意、即對於民選兩字之意義、更無有代價之可言、防微杜漸、誠不可無、甚望主持選舉之最高人員、特加注意、如發覺有以上情形、經調查屬實者、應予嚴厲之制裁、或取消其享有選舉權及被選權之資格、庶乎可以儆戒效尤、杜絕流弊、而樹選舉之眞諦也、

首都

請看今日之「首都」、音樂・光線・座位・片子、四美具矣

革新後大貢獻

三時・六時・九時・〔三角・五角〕

全部有聲絕頂滑稽新華公司鉅片

加映教導總隊授旗典禮新聞 中央攝影場本攝製

（昨日滿座）

韓蘭根 劉繼羣 主演

桃源春夢

張善琨監製 楊小仲導演

笑呀不由你不笑！

勞萊・哈台・相顧失色・冰面笑登・見了也須大笑三日・

先有偉大的犧牲，然後才有超越的成績，在上海真真實實滿座三十餘天，非爲無因

連日每場均在開映前滿座

今日務須早臨 贈券停用

福利安冷氣機響滿天下

新都大戲院

今日全京第一部鉅片

時間三時 六時 九時

務望早降 以免向隅

無人不知無人不曉的童星

秀蘭鄧波兒

◆自入影界來最精湛之作◆

約翰鮑爾斯「助演」蘿翠兒赫孫

歌舞滑稽天真無上鉅片

小玲瓏

老少咸宜・皆大歡喜・獨步影壇・至尊無上

老年人歡喜她，中年人也歡喜她，小朋友們更喜歡她・

明日上午十時開映 座價 樓下二角 樓上四角 李亞倫主演 皆曰可殺

爲改進醫學教育 教部設中正醫學院
即派員赴贛籌備人選考慮中
教王返京後昨到部處理部務

行政院本週院會曾通過孔財長王教長會提之「籌設國立中正醫學院於南昌、除醫院業經完成、無需籌款、贛省府幷可酌籌相當經費協助一部份之設備外、中央約需撥款二十八萬元、供完成校舍等設備之用」案、昨（二十八）日據教育部王部長向記者表示、該院設立意義約有三點、（一）教育部鑒於我國醫學人才極感缺乏、而國內醫學校院之設立爲數尙少、所造就之人才、亦至有限、殊不足應現今需要、故年來對於醫學教育力謀質量上之改進、除於原有之醫學校院、經迭次派員視察飭令改進外、如上年度牙醫專科學校之設立、本年度藥學專科學校之籌設、均視事實上之需要而定、該院之設、意亦本此、（二）醫學院之設置、除須有充實之設備外、尤應有完善之醫院、以充學生實習之用、現全國經濟委員會在南昌新建之醫院、業已完成、因此該院在南昌籌設更易從事、（三）贛省年來地方建設猛進、對於公共衛生行政人員之需要、尤極迫切、關於該院籌設經費、贛省府幷可酌籌協助、故該院會有此決定、至教育部派員赴贛籌設該院一節、教育部對此項人選正考慮中、

教育部王部長、業於前（二十七）日由牯嶺返京、昨（二十八）晨即赴部處理部務、又教部總務司長雷震、及月前隨同王部長赴廬山之教育部秘書黃龍先、科員王德晃等、已於昨（二十八）日下午由潯乘江輪抵京、

精衛杯網球賽 已進入複賽週
昨鐵道隊以五比〇勝勵志隊
勵志全軍覆沒

勵志社主辦之精衛杯網球賽、已進入複賽期、昨午出場者、爲鐵道對勵志二隊、採互相循環制、計單打四組、雙打一組、鐵道擁有名將郭啓達、關超仰等、實力殊雄厚、勵志方面、弄得全軍覆滅、茲誌其戰況如下、

◆◆◆左手將軍◆◆◆包辦全局◆◆◆

雙方人馬到齊、即開始作戰、按時上場者、爲關超仰對錢翔蓀、關爲左手將軍、經驗豐富、爲鐵部頭等名角、出球殊兇猛、左手抽殺、極易致人死命、爲其獨到之處、迨交綏後、揮動球拍、縱橫天下、小錢亦有相當技術、本爲勵志健將、不過昨天碰到老關、算他運氣不佳、祇好甘拜下風、束手待斃、所以第一盤全部江山、在老關指揮之下、小錢幾乎弄得招架不住、吃了一個現成鴨蛋、宣告敗退、次盤上手、小錢很想振足精神、死命一拚、那曉得老關幾幾佔上風、殺得小錢絕對無法還手、結果老關客客氣氣讓了一局、總算以六比一結束第二盤、

◆◆◆老郭勝來◆◆◆寫寫意意◆◆◆

講到郭啓達對張興仁、小張技術太差、那裏是老郭對手、雙方爆發、好像阿比西尼亞碰到意大利飛機、所以小張慌張零亂、達於極點、老郭則值便打打、敷衍過去、而且幾幾打到小張面前、以待其充分表演天才、無奈小張不爭氣、動輒觸網自殺太多、於是老郭祇好表示萬分遺憾、以六比一、六比〇、將小張殺下陣去、

◆◆◆小錢洩氣◆◆◆鴨蛋連吸◆◆◆

因爲雙方採循環制、所以錢翔蓀吃了老關的鴨蛋還覺不足、打算同郭啓達較量一下、老郭當然奉陪、小錢連忙脫去外衣、火氣冲冲、上場迎敵、又誰知小錢大約是蘇州人、賣相到很好看、內工並不充足、雖然戴了眼鏡、明察秋毫、可是打來還是洩氣、所以打來老郭雖後萬分讓步、小錢到底本領有限、就以六比一、六比〇、大受重創、

◆◆◆雙打上場◆◆◆又遭毒手◆◆◆

雙打鐵道梁實善、胡子云、對勵志宗乾熙、劉家璜、二方打來、毫無精彩、惟鐵部二將、尙能互相連絡、但攔網自殺太多、爲其弱點、勵志二人、技術既平庸、打球又不穩、所以被殺得落花流水、祇有一位戴眼鏡仁兄、抽球還可以來一下、可惜臂力不足、所以雖然能夠過網、還是送給對方截球的機會、這種打法、何異倒持太阿、授人以柄、所以鐵道二將、在這種情勢之下、輕輕的以六比一、六比〇、取了天下、總計、昨日鐵道對勵志、比數爲五比〇、勵志全軍覆滅、

昨日結果

關超仰（六—一 六—〇）錢翔蓀

郭啓達（六—一 六—〇）張興仁

關超仰二—〇張興仁棄權

郭啓達（六—一 六—〇）錢翔蓀

梁實善 胡子云（六—〇 六—一）朱乾熙 劉家璜

總結果鐵道以五比〇全勝勵志、

首都警察廳 籌設體育促進會
定下月十四日正式成立
各局分別覓地建築球場

首都警察廳爲提倡體育起見、特派該廳督察處長李國俊、保安科長徐亮等、籌設體育促進會、幷規定辦法（一）廳本部運動項目、計足球、籃球、網球、排球、乒乓球、田經賽、器械操、舉重、摔角、國術十項、（二）各局暫以籃球、排球、乒乓球、器械操摔角、舉重、六項、（三）運動場、先行建築、幷于附近覓較大空地建築足球場及田徑賽場、（四）各局運動場由各該局隊各該境內尋覓適當空地報廳核定、該會刻正積極籌備、定九月十四日正式成立、幷限各局將應覓之空地、亦于成立日以前呈報云、

蘇民教館 各民校
舉行寫字比賽 參加者極踴躍

江蘇省立南京民衆教育館、所主辦之實驗民校、及東裘、健康路兩城市施教區民校、素來對於學生之團體活動、及調劑正當娛樂、提倡不遺餘力、最近各該民校、會聯合舉辦課外活動兩次、學生參加者甚爲踴躍、記者茲分誌各情於次、寫字賽、此項寫字比賽、計分四組、計分高級男子班、及高級婦女班爲甲種、初級男子班與初級婦女班爲乙組、初級義級義小班爲丙組、初級義小班爲丁組、比賽方法、由各組所讀之國語教材中、選出二十四字、限於十五分鐘內、分別寫習完畢、又同樂會、該校等爲調劑學生正當娛樂、特舉行全體學生同樂會、由各該校之男女學生參加表演、並有國術團員加入表演國術、參加者計有五百餘人、節目計有歌曲、話劇、魔術、跳舞等、其中以話劇表演極爲精彩云、

防毒影片
昨寄粵映放

中國教育電影協會與金陵大學合製之「防毒」影片、月前曾在京放映、頗得教育人士好評、現悉該會昨（二十八）日已將該項影片寄往在粵之該會常務理事陳立夫、轉交粵省市黨部映放、以廣宣傳、

稅務人員攷試 昨日開始舉行
應考者共二百五十餘人
今筆試完畢下月初發榜

財政部中央直接稅籌備處、昨（二十八）晨借金陵大學考試稅務人員、實到應考者達二百五十餘人、開始考試時、由該處處長高秉坊集合全體應考人員訓話、說明此次中央舉辦所得稅爲改革稅制之先聲、孔部長對于辦理此項新稅、異常重視、堅決抱定不用私人、不循情面原則、故用考試方法、遴用富有朝氣學有專長之青年、擔負此項稅制革新之重任、幷請國內專家主持考試、以示公正、繼由考試委員陳長蘅發表關於此次考試應注意之事項、幷勗勉投考者各盡所長、以副政府厚望、旋即開始筆試、試場極爲嚴肅、聞今（廿九）日筆試竣事後、九月四日或五日可發榜、檢驗體格及口試改定九月六日下午二時起至七日分別舉行、檢驗體格及口試地點、於發榜時統在中央日報公布、最後錄取額定正取六十名、備取二十名、正備取一律參加訓練、

◆ ◆ ◆

健康體育會 家庭訪問
業已竣事

本京健康教育委員會、爲矯正兒童缺點起見、會於暑假期內、派員訪問兒童家庭、茲悉業已訪問竣事、所有缺點兒童五四九人、均已分別醫治、內有近視五人、已配置眼鏡、割治扁桃腺者、亦有二十八人、該會現正準備開學時、各項工作、及開始檢驗新生體格、

首都 婦女訓練隊
第一期昨舉行畢業禮 並表演各種遊藝助興

首都各區婦女訓練隊第一期畢業典禮於昨日下午一時假福利大戲院舉行、上午八時起各負責職員、即到該院佈置會場、門楣有紅底金字橫額及對聯、額爲首都各區婦女訓練隊第一期畢業典禮、聯爲發揚固有道德、創造新的生命、內部滿貼五彩標語、如中國的婦女組織起來、婦女應組織起來接受訓練、婦女要養成高深的知識和技能、婦女應去倚賴心、力求自立、實行新生活、明禮義、和廉恥、負責任、守紀律等、皆語極警惕、下午一時舉行畢業典禮、共到畢業學員七百餘人、內歌女佔一百數十人、行禮如儀後、即繼續舉行遊藝大會、節目精彩動人、參觀者擁擠不絕、情況異常熱鬧云、

首都 民衆體育會
徵集三屆游泳獎品

首都民衆體育委員會、主辦之第三屆游泳比賽、自日前開始註冊以來、報名參加者頗爲踴躍、昨該會已派員與中央游泳池管理處接洽安定、關於獎品方面、該會除呈請林主席賜予獎品外、其他各機關、亦經函請徵集、將來發給優勝各員、以資鼓勵、

教育談片
學校免費學額之設置

教育部爲救濟貧寒學生無力繳費起見、令各公立學校設免費學額、意至善也、孰料日久玩生、近各校當局多以之爲應酬品、凡强有力者、或與之有關係者、不問其家道之若何、竟予免費、至實在貧寒者、反望洋興嘆、終致無力繳費而輟學、良堪惋惜、似此有悖國家提倡教育之原旨、確有糾正之必要、深望教育當局、迅採用有效處置、則貧寒學生獲益非淺矣、

第十信 世運代表團隨征記
馮有真

（續）

八月三日爲大會開幕後的第三日、天氣時晴時雨、然各種成績、均極優異、未受影響、田徑場依然擁擠、座無隙地、德國元首希特勒、仍於下午三時半到場參觀、六時離場、本日比賽項目、上午九時近代五項、十時摔角、下午二時半起田徑、（鐵鏈預賽）下午三時起田徑、（四百公尺中欄預賽、鐵鏈決賽、男子一百公尺複賽、女子一百公尺預賽、男子一百公尺決賽、八百公尺複賽、女子一百公尺（障礙賽跑）丹麥健身操表演、馬球、近代五項、擊劍、曲棍球、下午五時足球、（義對美、挪威對土耳其、）六時摔角、八時舉重、擊劍、九時青年跳舞、及唱歌表演、茲錄田徑各項成績如次、

五六・四九公尺（會新）

第二名勃勃斯克（德）五五・〇四公尺（會新）

第三名溫格特（瑞典）五四・八三公尺（會新）

第四名古託能（芬蘭）五一・九〇公尺

第五名羅威（美）五一・六六公尺

第六名法佛（美）五一・〇一公尺

中欄預賽

下午三時舉行四百公尺中欄預賽、分六組舉行、參加者除第一組爲四人、第四組爲五人外、其餘均爲六人、每組錄取二人、我國未有選手參加、各組成績以第三組非律賓選手懷愛脫爲最佳、拋落第二名約二公尺、懷爲上屆遠運大會中欄錦標、兩年來成績進步甚速、本屆大會中頗有得分希望、第四組德國希爾於最後十公尺時、尙居第一、因運氣掉頭回顧、被人超過、退居第三、失卻複賽資格、全場爲之嘆息、第六組有保持世界紀錄及大會紀錄（五二〇秒）之美國選手哈定在內、跑來脚步異常輕鬆、姿勢十分美妙、最後六十公尺、哈定尙在第二、但見脚步加緊、爭終點時、已拋落第二名三四公尺、大約本屆錦標、仍非此君莫屬、

鐵鏈決賽

上午十時半起、舉行鐵鏈試賽、參加者三十二人、規定以四十六公尺爲及格、下午三時正式預賽、計及格者共十七人、三擲結果、德國勃勃斯克以五五・〇四公尺居首席、瑞典溫格特以五四・〇三公尺第二、德國海恩五一、四四公尺第三、其次爲芬蘭古託能、美國羅威與法佛等三人、六人舉行決賽、勃勃斯克第一擲、超過五十八公尺、造成打破世界紀錄之優異成績、惜以越界作廢、海恩於最後一擲、得五六、四九公尺、躍占前矛、全場歡聲雷動、較之希特勒進場時、尤爲熱烈、瑞典選手溫格特、最後一擲、亦進至五四・八三公尺、但仍屈居第三、美國選手羅威雖亦進步、但未能變更名次、前三名成績均打破美國麥格拉斯一九三二年造成之五七・七七四公尺之大會紀錄、但與美國關恩一九一三年所造成之五七・七七公尺之世界紀錄、相較尙差一公尺有餘、

第一名海恩（德）

第一組

第一名柯貝克斯（匈）五三秒七

第二名波斯曼斯（比）五三秒八

第二組

第一名諾特勒洛克（德）五四秒七

第二名史柯裴爾（美）五四秒八

第三組

第一名懷愛脫（非律賓）五三秒四

第二名勞林（加拿大）五四秒二

第四組

第一名潘特遜（美）五四秒四

第二名拉伍那斯阿根廷 五四秒五

第五組

第一名曼蒂卡斯（希臘）五三秒八

第二名格爾海斯（巴西）五四秒二

第六組

第一名哈定（美）五三秒九

第二名哥頓（德）五四秒六

百公尺複賽

下午三時舉行一百公尺複賽、分兩組、每組取三名、能上名者決賽時即可得分、故戰賽極爲劇烈、第一組歐文斯與威可夫相遇、威可夫發脚最速、一路領前、歐文斯奮勇衝刺、至八十公尺時、始躍居前第一、勝威可夫約半公尺、第二組荷蘭奧森雖殺以輕快之脚步、目無餘子、至六十公尺時、墨託卡夫始如飛而至、勝半公尺而得第二、德國鮑許美爾落後一公尺、得第三、

第一組

第一名歐文斯（美）十秒四

第二名威可夫（美）十秒五

（未完）

國民大戲院

今天起映 偉大貢獻

新秋鉅片第一聲！

南朝金粉 北地胭脂 雪膚花貌 佳麗嬌娃 葉底艷跡 河上風光 芳塵踏動 名謳繞梁……

比鉅片「楊柳春風」「春華露濃」更精彩更偉大！

突破紐約十五年來賣座紀錄一週收入達美金三十萬元之巨

甜起玉飛纖巒白過 舞兮腿！歌面雲！

大快歐貝林氏製片之大曲 音家文林觀本中五名！

加映 （一）卡通二獵二時節一狩 （二）影場二製中央 國新聞 五彩

歌王 弗雷亞斯坦 舞后 琴姬羅吉絲 合作

雷電華最高榮譽的歌舞音樂浪漫艷情巨製

雨打鴛鴦

介紹風行歐美藝林新產兒「碧谷麗娜」交際舞

相繼而來之大鉅片

當代歌劇權威作 愛情萬歲 Here's to Romance

三原色五彩長片 浮華世界 Becky Sharp'

第一流哀艷偉構 綠定三生 Magnifjoient Obsession

第八藝術最高峯 古城末日記 The Last Days of Pompeii

義務勞動

終身汗流如雨 工作行路時更甚原因何在
身體上小下肥無甚妨碍亦無須醫治 國內各大學多有旁聽生

編者先生大鑒：鄙人乃貴報之異方讀者：睹先生於貴報義務勞動欄內，爲人解憂決疑，正不知其數爲幾何矣？此誠令人敬仰之至也，憶先生以仁義忠恕爲懷，此事必在所不計；恨向無緣聆示，歉甚歉甚！今者有下列三問題，懇請先生勿辭勞苦，在貴報義務欄內，犧牲一角之地賜予詳細之指示則感恩匪淺矣肅此，順請撰安

問題

一、鄙人身體發育不均誠屬畸形，上身細條，下身肥胖，肢端極形肥大，不知是患「腦垂體」之病否？對於體長，有妨礙否？有無醫治之法？

二、鄙人終日汗流如雨，於工作行路，及力舉事之時更形傾盆未知其原因若何於發育有影響否？有醫治之法否？

三、本國各大學，有無旁聽生？其規定之資格若何？對於初中以下畢業者，能獲該項資格否？（何剛毅謹啓）

何剛毅先生：

一項體育吾人必宜注意，任何人知之，閣下如能施行相當運動，凡事必能從心所欲，至於上小下肥，無甚妨礙，亦無須醫治。

二項足下汗流如雨，工作行動時尤甚，請問一年四季，有否均如此，又晚間熟睡後，是否出汗、請分別見告後，再議治療方法可也。

三、國內各大學，有旁聽生，辦法可函索章程一閱，便知詳細也。

公民宣誓期內 因事未及參加
得不到公民證無從參加選舉 事屬不得已並非自己願放棄
忠信君之呼籲

編者先生：素仰貴報義務欄，熱心服務社會，爲人羣求出路，解疑問，人民享受幸福，得益非淺也。先生我有一個問題，借貴報一角之地露佈，是懇，今年國民代表大會開幕，各省市各鄉區，都在忙着選舉事務，而我是一個單身人，登記表的由區長發給我填報的，可是宣誓日期，當時他沒有告訴我，後來我有事出外兩天，回來聽說宣誓期，就在這兩天內辦裏完竣而截止了，聞之惊恐，雖登記而不宣誓，有何用呢，公民證得不到，不是沒有公民資格，就沒有選舉權，先生！我們既在革命軍旗幟之下，同屬中國國民黨國民一份子，尤其在這國家多事之秋，一切愛國舉動，未嘗後人，得不到公民資格，得不到選舉權，這豈稱爲中華國民，豈能生存下去呢？先生我並非甘心墮落，自願放棄這一切應享權利，爲時短促故耳，務乞先生中立主持，作小民領導者，代小民呼籲，則小民銘感肺腑，沒齒不忘矣，尚此求示，躬祝撰安　徐忠信叩

忠信君：閣下在舉行公民宣誓期內，適因事他去，未及參加，迨回來時，而宣誓日期已截止，致有向隅，但此後仍有補行宣誓辦法，此點閣下恐未注意，誠爲可惜，此時間已過許多，補救辦法，公民證亦已分發告竣，詳細請問，請向區公所，便可知着落也

徵求合作創辦 半月刊

各界可敬愛的青年同志們：你們覺得環境惡劣嗎？時局沉悶嗎？我想各界熱血有爲的青年，對於現實一切的一切：都有同樣的感歎悲感，但我們必須明瞭自己的立場，更要明瞭自身的重大使命，我們青年既然是國家的柱石，時代的先驅者，故我們應負作精神爲政府的後盾，振起復興民族艱苦重大的使命，但我們都是赤手空拳，既不能殺敵疆場，更無力拯同胞於水火，心有餘而力不足，徒喚奈何？而國事至此，國內大多數民衆，漏舟酣歌，仍在夢夢不醒，故我們工作認定現在最急切需要的，莫過於大聲疾呼，喚醒昏沉的民衆，以民族意識，養成國家觀念，使全國散沙般的民衆，能團結成抗敵的堡壘，復興民族的英雄，因此我們要辦一個半月刊，完全站在民衆的立場，拿自己的汗，拿自己的血，拿自己的金錢去埋頭苦幹，我們的言論的旨，以正理正義爲主，以復興民族爲目的，決不受任何的津貼做他傀儡，更不能同流合污與他不良的分子妥協，抱定此旨，可誓天日、但我們覺得少數人的力量之不足，故特借此報紙社會服務版來徵求志同道合的同志來合作（不分性別，不分職業），我們的基金，是各人每月拿出三四元的少數金錢來作股東，如寫文章校對等等都是我們盡義務來苦幹，我們不經濟困難的同志們，我們要他金錢的援助，只要他精神上援助，是我們也很歡迎的。投稿貴賤，志同道合，當然無分高低，皆一視同仁，敬愛的青年們：我們熱血一致，爲可同情，我們祈望各界一起來聯合一起，人人一定能達到大家的主張，最後我們預祝這個目的，前途光明萬歲，先慶祝我們的　陳協博啓　通訊處：南京石鼓路一〇九號。

新街口 小童西菜社廣告

特聘 華僑著名廚師

新由歐美到京 即日登台獻技

敬請各界光臨指導一切 荷蒙惠顧無任歡迎

本社特色出品點心麵包分售處一覽表

長記合興號 五洲公園
九龍游泳池 九龍橋
花園飲冰室 第一公園公園路
飛龍食品公司 玄武門

本社分銷處中央游泳池

中山東路二十九號 電話三二四一

本京中山路中央飯店對過新開四閘門面首都最偉大鐘表行

全球馳名 亨達利

南京總行 電話二二七七

本牌雙騎馬夾白金掛表

每只八元 此表機固式美保用五年另贈表鍊一條

德國貨體醫兩用表

每只四元 此表能定秒定分爲醫生與體育家最合用之時計

本行創設於同治年間分設南京亦已十有餘年茲爲統制業務及利便城北顧客起見特設總行於中山路四間門面軒敞宏大裝修華美備貨精良花色繁多定價低廉惠顧諸君幸祈注意

分行建康路 支行唱經樓 電話五一八八三 三一三四四

九號長方女用夾白金手表

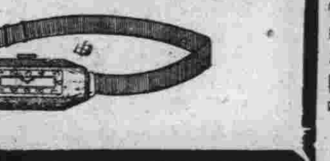

每只十二元

專門根治白濁 睪丸炎腫！橫痃下疳！

白濁非無專藥，因其症狀極端複雜，患者體例各不相同，在初染之時，失當，則成慢性，時愈時發，纏綿難治，本醫師研究白濁，歷十餘年臨症之經驗，不論急性慢性，睪丸炎腫，橫痃下疳等症，均能負責限期，趁愈斷根，決無復發之憂，現患白濁者，醫而未癒者，尚希留意焉，

精治陽萎腎虧，遺精早洩，性慾缺乏，發育不全

地址：土街口洪武路三十號梅洪診療所

理俊良梅毒專療所

專治 各期梅毒 下疳橫痃 五淋白濁 關節痠痛 睪丸炎等 兼醫各科 包戒鴉片

本所專採完善藥品徹底治療如需包治負責全愈醫藥費每症只收十元

注意時間 上午七至九時 下午二至八時 在白下路西成大旅社間壁 餘時在暉復巷總所應診

◆◆星期日照常應診◆◆ ◆◆電話二一〇八九◆◆

南京 北平 大通車行

本行八大特色（十八元至八十元）

大小童車各車料堅固零件完美特別名師精工修理價目便宜實便無欺叟

分行 地址中山東路二五九號電話二二八四八

實業部註冊中國首創第一家 精益眼鏡分公司

OPTOMETRISTS & OPTICIANS

配眼鏡決不能如購買物件可比，因爲普通之眼鏡不合光度，對於智識及事業精神有莫大阻礙，本公司爲全國最進步之眼光學專家

驗光準確 儀器精良 品質高尚 價格公平

中國精益眼鏡公司 南京支店太平路花牌樓 電話二一三四一 驗光主任王翔欣謹啓

全球馳名 新開 亨達利

本牌雙馬克明表每只八元

五號長方克手表每只六元

其他各貨花色繁多 如蒙惠顧無任歡迎

南京總行 地址中山路中央飯店對面 電話二二一七七

中國最偉大之 亨得利 鐘表眼鏡總行

眼鏡鐘表專家

最近運到

四號新式夾白金雙騎馬明表

無口八元

修理部

精修鐘表 整舊如新

第一行黑郎街 第二行太平路 第三行大行宮 第四行中央商場

南京總經理建康路中興大藥房

國醫 王伯龍遷移啓事

國醫王伯龍先生專理外科眼科，及花柳重症，夢遺滑精，腿痛腰痛，牙痛牙疳，中風不語，口眼歪斜各症，頗著醫名，由老王府移至市府前明遠公寓照常應診

感謝良醫王靜夫先生

鄙人服役黨部晝夜辛勤勞力所獲差堪果腹絕無餘資可以作意外之揭注各況年近四十平素常患咳喘本年端節前突患牙痛寒熱交加飲食不便痛苦已極雖蒙診療室及中醫內外科診治多日而牙根腫脹膿腫及面部乃荷黨先進劉公賜片介求廣陵靜夫王老先生於大行宮之天華旅社先經針治寒熱即退復經施刀圭於牙患之處出膿不暢復荷用一時禪法推拿手足大指乃大量出膿一盂之多腫痛立止全消拖延多時之病苦爽然若失一月以來身體已行將恢復日來工作如常因思王先生德難忘特登報鳴謝以爲世之病者告王先生現仍寓大行宮天華旅社三號 中央黨部公役易卜林敬啓

特聘女子招待 浙紹四五六隆記酒菜館

李文英 沈寧娜 張麗君 李仁美 殷勤招待

特備消夏各種冷品

四大名菜 冷燜雞 羅漢菜 雪花全利 東蒸雞

地址首都戲院間壁 電話五二一三七

會計師 舒道明 事務所

南京廣藝街二號 電話五一二一七

解決：住的問題 惟有到太平洋旅社去住

▲有精美的房間！
▲中西菜飯俱備！
經濟舒適信足樂也

地址南京狀元境建康路 電話五二三七一號

食的問題？ 嶺南酒家 可以爲君解決一切

地址 新街口北首 電話 二一七一七

白敬宇眼藥

主治 眼癢，眼紅，迎風而不淚，砂眼，眼炎，眼粘眵，眼雲翳，眼昏羞光，視物不明，及一切目疾，無不神效

華南總店南京朱雀路 十三分行白下路平橋 電話五一六九七號

感謝國醫許渭賓先生

許君從名醫張棟梁先生遊歷二十載向在江寧湖熟潘岡頭應診活人無算頗負盛名上年應友人之招設硯於實善街卡被卿先生公館內凡有求治無不藥到病除子息痔疾多年百醫罔效月前又患牙腫痛牙痛不開日夜呻吟痛苦萬狀中西名醫皆無效改延許君診治數日腫痛止近且痔塊漸消多年痼疾竟蒙許君根除特登報鳴謝以爲病者告並爲城中病家計許君設立分診所善便於診特併介紹下關診所：實善街九號卡公館內電話四一八九二號診時上午九時至下午一時 城內分診所：下路馬門七號上午八時至十二時下午二時至六時 縣農會劉誦丹頌五二敬啓

國醫推拿專科 徐希濤

經驗宏富 著手成春

感謝朱雀路明星戲院後面十六號門牌

首屈一指 命相家 趙半仙謹啓

住太平路門帘橋中南表行對門司春樓內

祖傳國醫 李仲達

經驗四十年曾歷任各省軍政醫務

○專理男婦兒內外科 ○主治傷寒溫病瘟疫雜症 ○祕治胎前產後崩漏帶下 ○小兒驚風危症 ○四時常患咳嗽氣喘 ○腿足軟瘓腫痛 ○包治癰疽楊梅瘰癧痔瘡漏瘡便血淋毒（門診早八時至下午三時）

寓珠江路最東頭八九六號即城北大影壁念年

文山診所 花柳 腦病 性病 專科

專治五淋白濁，初期梅毒下疳橫痃，淋毒性睪丸炎，關節炎等併發症，男女性病，泌尿生殖病，早洩，腎虧，遺精，失眠健忘，陽萎及性神經衰弱症，均採奇效驗方根治，富有經驗，白花柳腦性病專科黃文山醫師 地址新街口南中正路二七號

牙醫 尹兆康

遷移於中山北路中央保泰街交界又左角新建之鼓樓齒科醫院應診

掛號時間—每日上午九時至十一時 下午三時至六時
診治時間—每日上午十時至十二時 下午三時至七時
星期日全日照常應診 星期一下午完全停診 不在診病時間請勿遲誤否則概不接待

沙眼根治之可能

沙眼原非一種，並有輕重之分，若病者能抱決心就醫，醫者能有相當經驗，十之九有治癒之可能，本醫師往往治療沙眼，已歷數年，特在早期施手術，並有特別治法，除各種沙眼外，兼治其餘奇症，如法治之，效驗甚著，特加注意，希△△

鄭懷仁醫師專門眼科

診病時間例候 上午九時至十二時 下午二時至四時 星期日上午九時至十時 過時不診

南京鼓樓北中山路

每日電影

談就到想　想到就談

曼達

大華映「皆曰可殺」，新都便映「小玲瓏」，首都映「桃源春夢」，國民居然映「雨打鴛鴦」，四家都爲鉅片，到底不知要我向那一家跑才好？

★

大家都以爲新秋後，戲院裏可以多做一點生意，其實，多半還是外國影片公司賺錢，看電影的人倒霉！

★

首都前日映三場，都是時間未到一小時以前就客滿，這一班國產影迷眞像是三月小孩見了乳頭一樣，瘾得難煞，怪可憐的樣子！

★

你如果籠統地說中國片沒有出路，我相信這是傻話，原因是沒有「鉅片」？你要它怎能有出路呢？

★

大中國果然能够拍製一部新奇的有力的有意識的影片，我相信國產片在中國境內的銷場，一定要比外片好。

★

「冰面雙司閙登見之大笑，勞萊哈台相顧失色」（見首都廣告）你道劉繼羣韓蘭根應爲何許人也？

★

虛設影片公司行騙，祗有一班青年影迷才是凳上肉，明眼人我相信是騙無可騙的了！

★

標準美人徐來將與唐××結婚，這是喜訊？還是悲劇？我懷疑。

★

嚴月閒王獻齋謝雲卿奉明星公司當局通知、勒令於兩個月內被儆，電影界也可謂開始除毒了！可喜！可喜！

★

陳嘉震死了！一般曾被其睹捧過的大「明星」？祗是付一笑，有良心的，也不過一口氣嘆過了事！我以爲！一個人又何苦來哉？

★

信不信由你！

[illegible]

（七）生國片畫銀上首先發現男主角擁抱接吻者，爲張慧冲與徐素娥（已故）。

「雨打鴛鴦」中之偉大歌舞場面（國民映）

作品與生意眼

歐陽予倩

不客氣說，現在的電影是商業的，幾時能從商業的範圍中解放出來？還在目前可說是廢話。所以我們編我必需注重所謂生意眼，單一片子作出來生意不行，那影片公司怎麼維持？從業員又怎麼吃飯？

但是，無論如何電影是藝術。編劇的，演劇的，攝影的，佈景的等等都是藝術勞動者；他們不爲藝術而勞動專爲消化器官而勞動，似乎有些不甘心。不然何以不賣淫機，賣迷信，迎合低級趣味呢？

就一般人的看法，以爲老板們只顧生意經，從業員們才可以多少顧到點藝術，這是以爲賣錢的必定不是藝術作品；反過來說，藝術作品必定不能賣錢。這也不盡然。賣錢的作品并不一定要迎合低級趣味，正好比一個歌者一個跳舞的，儘可靠她的頭意兒賺飯吃。固然有些盤旋於富豪之門希榮固寵的，并不是一定得走那樣下流的路。

一個藝術家如果只求取媚一時不惜自貶，他就會失去他藝術家的地位，如若不然，他便要努力使他不爲羣衆所遺棄。聰明的藝術家會把他的生命建築在羣衆當中，能够得到羣衆的擁護，他的作品決不致於寂寞。

聰明的老板必能利用能得羣衆愛護的作家，這就是說聰明的老板應當是事業家，不是流氓，不是市儈。

可是，藝術家如何可以得到羣衆的愛護？是必能應羣衆的需要，比方說販賣鴉片嗎啡紅丸海洛英等的豈不是也應一部分人的需要嗎？那是漢奸的魔鬼行爲應加以剷除，我們所謂應羣衆的需要是要供給大衆在生存與發展的途中以精神的糧食。（未完）

「電影院」與「明星」之間

影片介紹

「雨打鴛鴦」

國民映　雷電華出品

要是看見過『楊柳春風』與「春華露濃」的，那你們一定不會忘記聲震影壇上之一對舞侶弗雷亞斯坦與琴姬羅吉絲，他們兩人的舞，眞是够人陶醉的了！

「雨打鴛鴦」，又是弗雷亞斯坦與琴姬羅吉絲合作的一部歌舞浪漫愛情新片，雖然他們的舞，我們過去已經領略過，可是，這裏還有未曾見過的更精彩的節目。

本片的劇情，是寫歌舞明星傑利（弗雷亞斯坦飾）應歌舞團主約往倫敦登台，下榻於旅店，旋即引吭高歌，適有一女郎黛兒（琴姬羅吉絲飾）住其樓下，以其有礙睡眠，忿然上樓責之，傑一見生情。

翌日，傑冒飾車夫乘載黛兒，途逢大雨，二人乃於音樂亭中休息，共作輕盈之舞。

其後因誤會所致，黛兒疑傑利已使君有婦，每借故不與其謀面。

歌舞開幕後，黛聽傑唱歌，且與傑共作「臉兒相傍」之密舞，但一念傑爲有婦之夫，遂決然與一服裝設計專家亞拔壯締婚。

最後，兩人又因誤會盡釋，重歸於好，遂加入當地居民狂歡會中，表演新舞「萍谷琳娜」，傑并攜黛兒同返倫敦登台表演，兩人遂翩然起舞。

全片簡潔爽快，其中尤以弗雷亞絲坦與琴姬羅吉絲之舞，美妙絕倫，令人神往，他如居民狂歡會之表演，以及傑利倫敦登台的幾個歌舞場面，都很偉大動人，片中的幾支歌曲，尤爲婉轉動聽，眞是有此曲只應天上有，人間那得幾回聞之感。

還有值得報告讀者的，近來聽說這銀幕上的一對舞侶琴姬羅吉絲與弗雷亞絲坦，快將拆夥了，原因是琴姬不願意再在銀幕上跳舞，要是果然確實的話，我覺得愛看跳舞的人，尤其羨慕這一對舞侶的朋友，對本片不可不看，否則已是失之交臂，後逢難期了！（鍾）

「雨打鴛鴦」中之弗雷亞斯坦（國民映）

觀「桃源春夢」後

克中

轟傳已久曾經在上海開映三十二天打破今年賣座紀錄的桃源春夢，終於由革新後的首都大戲院與京都人士見面了；

國產電影過去好像呈着一種衰落的現象，最近自明星公司招兵買馬的大動干戈，繼之有新華藝華的革新和擴充，國產電影似乎又在那裏復興的象徵。

新華是一家異軍突起的公司，原先是專門向其他公司租借演員來拍戲的，過去的成績，如桃花扇，長恨歌，都是水平線上的作品，留給我們良好的印象；

桃源春夢是一齣滑稽喜劇，國產片中的喜劇，倘屬罕見，雖或有之，也不過市儈們投機取巧專圖漁利的生意眼而已。

桃源春夢的編劇和導演，確有別出心裁的天才，主角韓蘭根劉繼羣也能使觀衆滿意，但有些地方過于模仿西方的勞萊哈台，反見得不很自然，其餘如王次龍他是做戲的老手，當然不會差的，許曼麗確是一位可造就的新進人才，可惜在下半部戲裏，他的角色，以別人代之，恐怕正是她在病的原因，惟以章志直的身材來飾爭生在情理上似乎有點說不過去；其餘如收音和攝影，的確比以前有進步，或則也許首都的裝置，改良以後的緣故，佈景亦尚稱不壞，總之，在目前喜片寥若晨星的國產電影界中，不能不算一張水平線上的影片，與粗製濫造「王先生」等片，眞不可同日而語也。

電影演員擺架子

竟影響國產片的前途

感於□□小姐辭職

開元

中國片不能振興，大家總是說沒有鉅大的資本，來攝製偉大的影片、沒有良好的導演，來指導演員，使有良好的演技，可是，還有一層，大家卻沒有顧到，我以爲這足以影響整個國產片的前途，這就是演員不肯求上進，稍爲有點聲譽，就要搭起明星的架子來。

外國電影事業，所以能成功，一方面固然是由於有大資本，良導演，但演員的努力與埋頭求進，也是促其成功的要訣，我們中國呢，什麼都相反了，有大資本，良導演是困難的事，但我想演員不要有架子總不難吧，像中國電影皇后××，當然，他的演技是比較超人一點，所演的片子因此也可多賣點錢，可是不然，到這個時候，上帝要叫他搭起架子來，不肯演戲，國產片驟受影響，最近，□□公司甚至拿二萬元來收買的呢！明星是有這架子，想南京中央攝影場所招考演員，總不然了吧，不，決不，這是上帝所賜給中國的，××小姐因在「戰士」中稍有名起，就不肯求上進，搭起架子來，最近『密電碼』攝製，主角力量不够担任，便提出辭呈，負氣出走，中央當然照准，我覺得電影演員們的架子，眞是有點使人吃不消！

今日與首都人仕見面之「小玲瓏」中之秀蘭鄧波兒（新都映）

廣東醫院

特設專門戒煙部

新法戒除全無痛苦　斷根妥速取費低廉

內外全科　婦科兒科　花柳白濁　遺精早洩　性病陽萎　專割包皮　留醫留產　西法接生

總院中山路電話二二七八三
分院中華路電話五二七〇四
〔戒煙簡章函索卽寄〕

三天油　能治百病

主治：中風中痰，頭痛肚痛，猝然暈倒，感冒傷風；

每瓶一三角

上海總行：北四川路中老靶子路口　三天堂

南京各藥房商店均售
總經理　大康洋貨號
城內建康路黑廊巷望鶴樓一號

生殖器病自療法

凡患腎部虛弱則發育未全陽萎不舉遺精滑精見色早洩精關不固等症則人生之樂子斷絕望動輒悲悶若購用市售內服劣藥等以冀全愈是無異隔靴搔癢功效難期茲有外用特效聖劑

大力精 PERILIN PASTE 係德國醫科大學性病學校教授長路惠森學博士臨床實驗讀譽乃始敢發售以救濟斯病者患者祗須採用少許立卽揮發化學作用能使荷蒙旺盛血流通暢專治上列各症莫不藥到病除恢復健壯性能迫非羊頭賣狗肉之庸藥所可比凡已經僞藥無效者請火速購用免誤時機原價二元特價一元五角函購郵費二角

南京市政府前廣生大藥房總經理

代售處　中山路大行宮兄弟藥房　北門橋魚市街東南藥房　太平路花牌樓金陵藥房　建康路承恩寺仁壽藥房

上海華華金筆廠出品最新式各種眞空自來水筆及羅絲鉛筆本公司因提倡國貨起見不惜重資努力推銷如蒙賜顧無任歡迎

南京永興公司經售　南京太平路一七一號　電話二二一七二三

環球馳名卡利亞（CARRIER）冷氣設備清涼適體

大華大戲院

中正路五十四號　電話二二三三三　二二二三四

星期上午十時獻映　第二期兒童電影　選映名貴短片及卡通大會　樓下二角樓上四角成人兒童一律　捲土重來　不可不看

今天三時六時九時開映

米高梅出品　本年度超特香豔偵探巨片

絲麗泰揚　空前傑作　佛蘭支通

血手案

"THE UNGUARDED HOUR"

風流種竟被多情誤　嚙臂盟實爲夫婦累

[illegible]

？地方檢察官是殺人兇犯嗎？

・定位請早・優待券暫停・

三大特別貢獻同時開映

選手表演　乒乓絕技
中央影場新聞片　教導總隊授旗典禮
五彩卡通　蜜蜂世界